

Prontuario Estadístico

MAYO 2022



Mtra. María Eugenia Campos Galván
Gobernadora
Constitucional del Estado de Chihuahua

Mtra. María Angélica Granados Trespalcios
Secretaria de Innovación y Desarrollo Económico

Mtro. Ulises Alejandro Fernández Gamboa
Subsecretario de Innovación, Competitividad y Desarrollo Empresarial

Mtro. Fernando Alba Quiñónez
Subsecretario de Minería, Industria y Energía

Lic. René Arvizo Cantú
Director de Gestión Estratégica y Eficacia Institucional

Ing. Ana Cristina López Muela
Lic. Oswaldo Alonso Lara Morales
Investigadores

Publicación Realizada por el Centro de Información Económica y Social de la
Secretaría de Innovación y Desarrollo Económico de Gobierno del Estado.

Av. Don Quijote de la Mancha N°1, Complejo Industrial Chihuahua, C.P. 31136,
Chihuahua, Chih, México.
Teléfono (614) 442-3300 ext. 3446 y 3445
www.chihuahua.com.mx

TABLA DE CONTENIDO

PRINCIPALES INDICADORES	04
EMPLEO FORMAL	06
OCUPACIÓN Y EMPLEO	08
PRODUCTO INTERNO BRUTO	12
PRODUCCIÓN BRUTA TOTAL	14
INDICADOR TRIMESTRAL DE LA ACTIVIDAD ECONÓMICA ESTATAL	15
INVERSIÓN EXTRANJERA DIRECTA	16
INDUSTRIA MANUFACTURERA, MAQUILADORA Y SERVICIOS DE EXPORTACIÓN	19
INDICADORES DEL SECTOR MINERO	21
INDICADORES DE COMERCIO Y SECTOR EXTERNO	22
INDICADORES DEL SECTOR TURÍSTICO	26
ANEXOS	28

PRINCIPALES INDICADORES

1°

EXPORTACIONES TOTALES
ACUMULADO AL IV T 2021
\$58,542.7 MDD
13.3% DEL TOTAL NACIONAL

1°

TASA DE OCUPACIÓN
SECTOR INFORMAL - I T 2022
15.1%

13°

CRECIMIENTO ECONÓMICO
PROMEDIO AL IV T 2021 (CIFRAS DESESTACIONALIZADAS)
6.9%
VARIACIÓN PORCENTUAL ANUAL

3°

VALOR DE PRODUCCIÓN MINERA
ACUMULADO A MARZO 2022
\$13,604.95 MDP
11.3% DEL TOTAL NACIONAL

TASA DE INFORMALIDAD LABORAL
2° TASA DEL: 35.1%
TASA DE DESOCUPACIÓN
10° TASA DEL: 2.6%

INVERSIÓN EXTRANJERA DIRECTA

7° TOTAL: \$774.4 MDD (4.0% DEL TOTAL NACIONAL)
2° MANUFACTURA: \$474.3 MDD (10.1% DEL TOTAL NACIONAL)

IV T 2021

PIB MDP 2013 **\$577,805**
3.3% DEL TOTAL NACIONAL
PIB MDP CORRIENTES **\$845,580**
3.6% DEL TOTAL NACIONAL

9°
PIB a Pesos Corrientes

PIB PER CÁPITA
IV T 2021
\$223,439 PESOS

9°

INGRESOS POR REMESAS
I T 2022
\$341.7 MDD
2.7% DEL TOTAL NACIONAL

14°

POBLACIÓN EN EL ESTADO
I T 2022
3,790 MILES
3.0% DEL TOTAL NACIONAL

12°

VALOR PRODUCCIÓN MANUFACTURA
ACUMULADO A MARZO 2022
\$1,825.16 MDD
1.5% DEL TOTAL NACIONAL

18°

ENE - MAY 2022

TURISMO

TURISTAS NOCHE: 3,143 MILES
DERRAMA ECONÓMICA: \$5,817.5 MDP
TRÁFICO EN AEROPUERTOS: 1,350 MILES DE PASAJEROS



EMPLEO EN EL ESTADO AL MES DE MAYO DEL 2022

958,691 Empleo Total **-884** Generado en el mes **28,214** Generado en lo que va del año **25,464** Generado en la administración

EMPLEO POR ACTIVIDAD

	TOTAL	MES	Año	ADMIN
Transformación	505,285	-2,716	22,876	16,893
Servicios	178,511	-262	3,057	4,995
Extractiva	11,705	-176	-143	69
Electricidad y agua	4,822	17	29	6
Comunic. y transp.	46,375	138	388	1,616
Agropecuario	20,429	1,832	819	-425
Comercio	146,376	94	-615	267
Construcción	45,188	189	1,803	2,043

EMPLEO POR REGIÓN

Juárez	503,097	-2,398	17,190	18,857
Chihuahua	282,197	113	7,480	7,111
Delicias	65,038	-201	10	-283
Cuauhtémoc	58,381	1,517	3,255	822
Parral	27,586	-163	-150	-178
Nuevo Casas Grandes	22,392	248	429	-865

EMPLEO FORMAL

7°
Lugar Nacional
958,691
Empleo total

25°
Lugar Nacional
-884
Generado en el mes

5°
Lugar Nacional
28,214
Generado en el año

EMPLEO GENERADO POR MES MAYO DE CADA AÑO

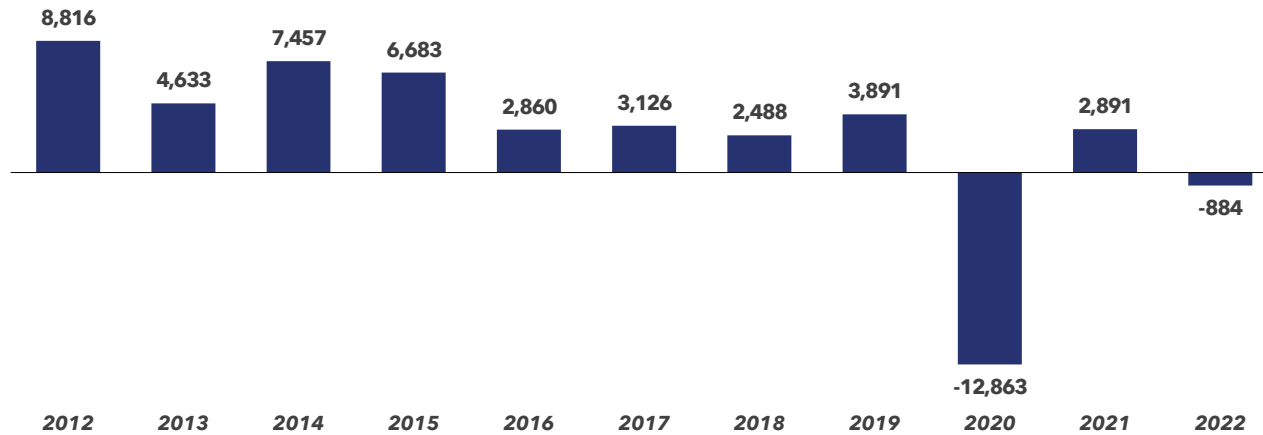

Nota: A partir del mes de octubre de 2016, se incluyeron en la estadística los trabajadores eventuales del campo, con el fin de homologar las cifras que se manejan a nivel nacional para fines comparativos.

EMPLEO GENERADO POR MES PERIODO ENERO 2019 - MAYO 2022

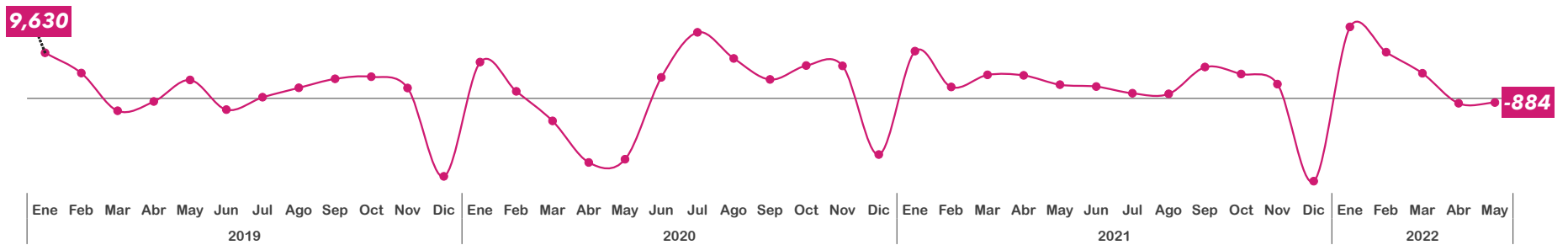

10,031
Empleo generado 2019

10,695
Empleo generado 2020

26,883
Empleo generado 2021

28,214
Empleo generado 2022



EMPLEOS GENERADOS EN LOS ÚLTIMOS 12 MESES POR ENTIDAD FEDERATIVA COMO PROPORCIÓN A LA PEA*

En el acumulado de mayo 2021 al mismo periodo de 2022, se tiene un crecimiento de **30,004** empleos, siendo la entidad décimo segundo lugar en empleo generado como proporción de la PEA.

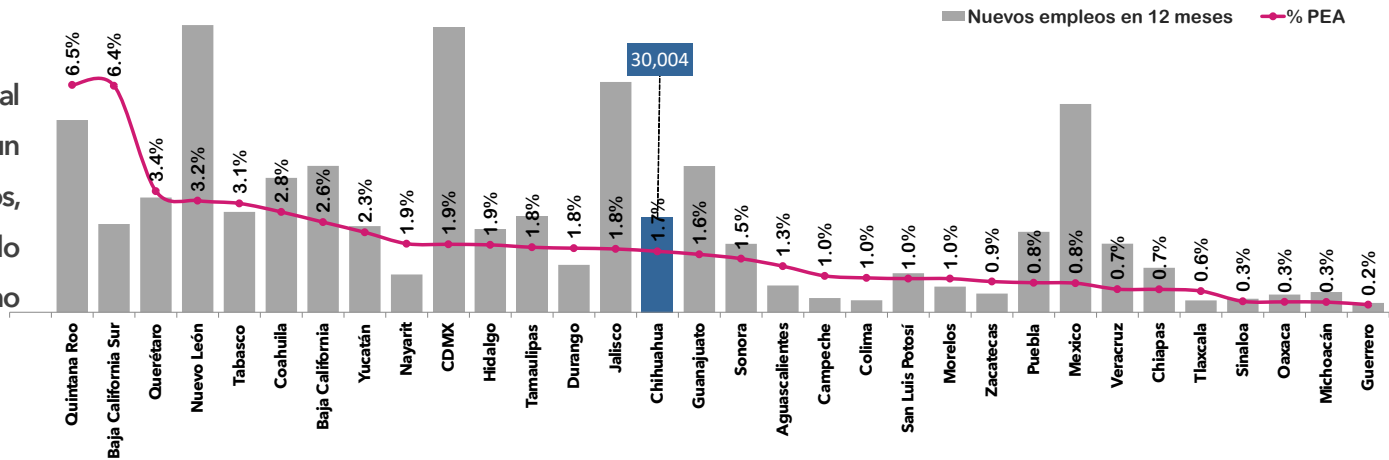

SALARIO DIARIO ASOCIADO A TRABAJADORES ASEGURADOS DEL IMSS

COMPARATIVO CON LA MEDIA NACIONAL AL MES DE MAYO DE CADA AÑO (PESOS POR DÍA)

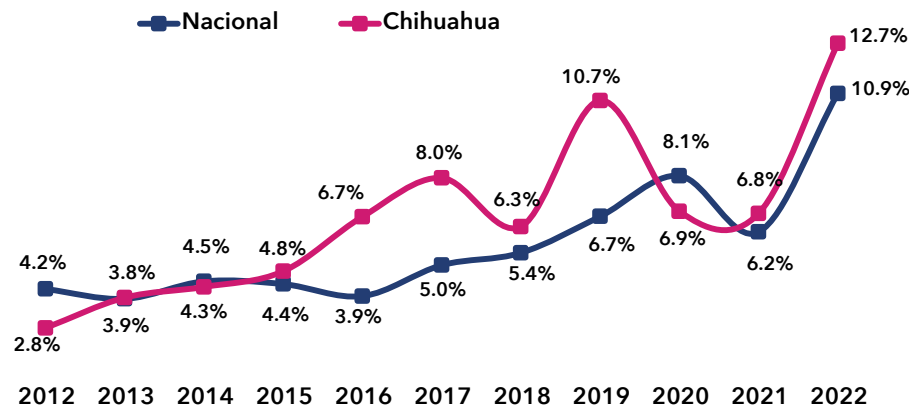

CRECIMIENTO ANUAL DEL SALARIO DIARIO ASOCIADO A LOS TRABAJADORES TASA ANUAL AL MES DE MAYO

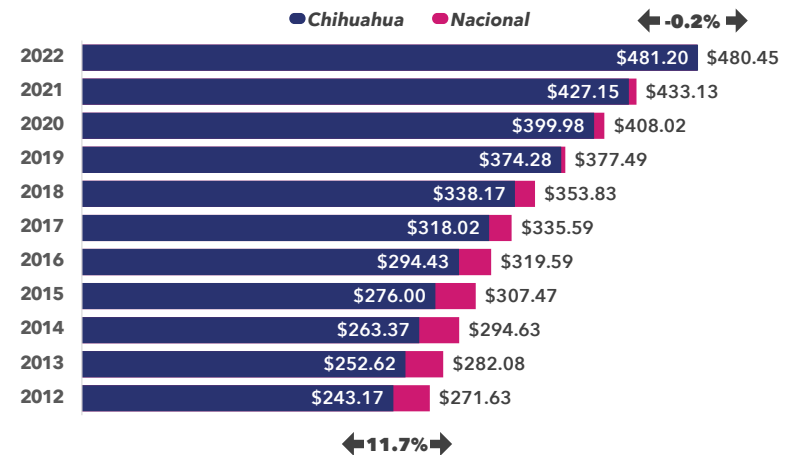

El salario diario de los trabajadores afiliados al IMSS refiere al ingreso integrado que incluye los pagos hechos en efectivo por cuota diaria, gratificaciones (utilidades y aguinaldo), percepciones, alimentación, habitación, primas (incluye prima vacacional), comisiones, prestaciones en especie y cualquier otra cantidad o prestación que se integra al trabajador por su trabajo.

OCUPACIÓN Y EMPLEO



CRECIMIENTO MENSUAL DEL EMPLEO MAYO 2022

POR Sector

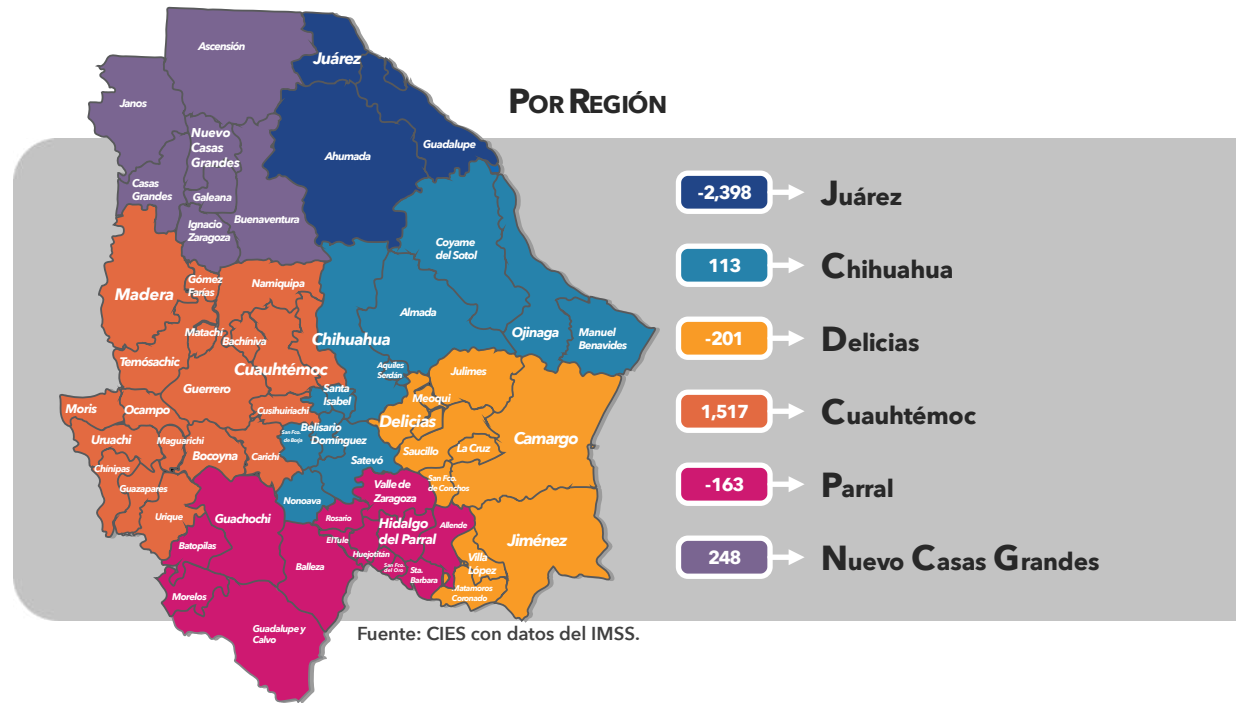
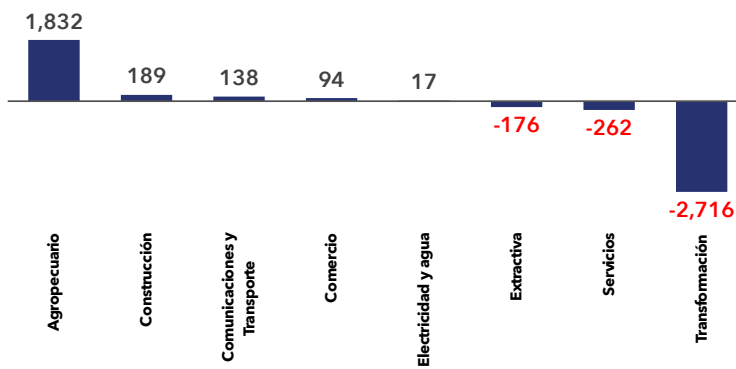

TASA DE DESOCUPACIÓN

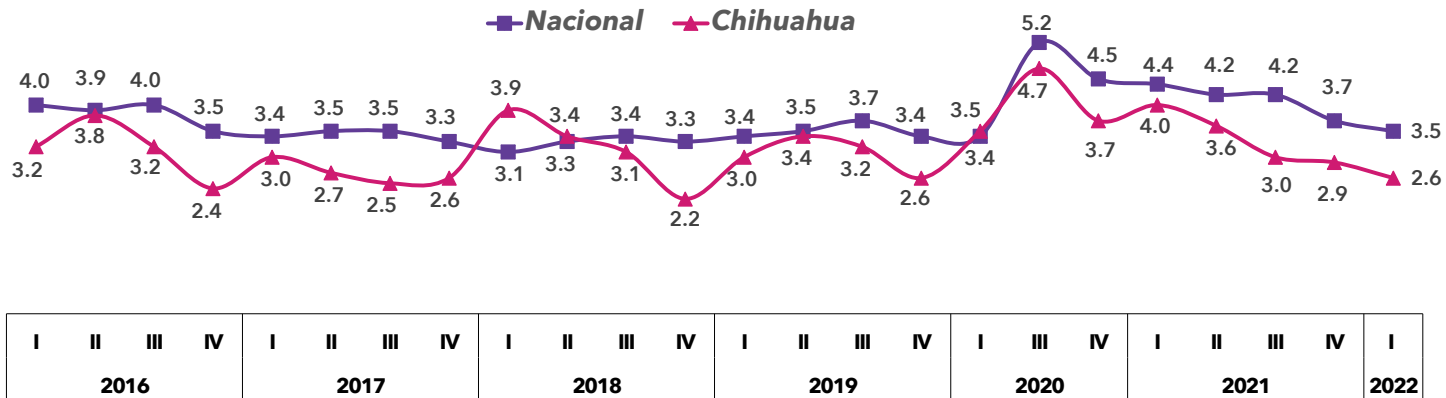

El Estado presenta una tasa de desocupación de **2.6%** al I T 2022.

Fuente: CIES con datos de INEGI, ENOE.
Nota: Se excluyen datos del II T 2020 debido a la contingencia.



OCUPACIÓN Y EMPLEO EN LA FRONTERA NORTE

I TRIMESTRE 2022



	TASA DE DESOCUPACIÓN	POBLACIÓN OCUPADA EN EL SECTOR SECUNDARIO RESPECTO A LA PEA
Baja California	1.9%	33.0%
Sonora	2.9%	29.6%
Chihuahua	2.6%	36.8%
Coahuila	5.0%	37.0%
Nuevo León	4.2%	32.7%
Tamaulipas	3.8%	31.1%

Durante el primer trimestre de 2022, la **Población Económicamente Activa (PEA)** del Estado de Chihuahua se ubicó en **1.74 millones de personas**, las que representaron el 60% de la población de 15 años y más. En el mismo periodo, un total de **1.69 millones de personas** se encontraban ocupadas tanto en el sector formal como en el informal.



POBLACIÓN OCUPADA EN EL ESTADO DE CHIHUAHUA

I T 2016 - I T 2022. CIFRAS EN MILLONES DE PERSONAS

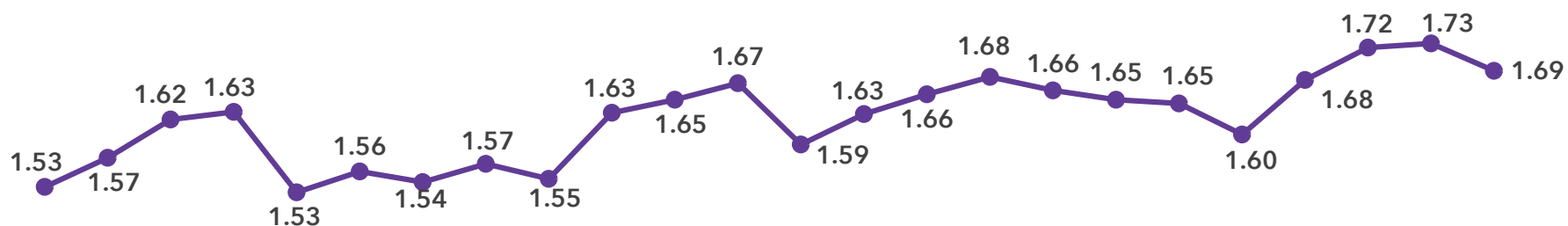

2016				2017				2018				2019				2020			2021				2022
I	II	III	IV	I	II	III	IV	I	II	III	IV	I	II	III	IV	I	III	IV	I	II	III	IV	I

Fuente: CIES con datos de INEGI, ENOE.
 Nota: Se excluyen datos del II T 2020 debido a la contingencia.



TASAS DE OCUPACIÓN Y EMPLEO

I TRIMESTRE 2022

Tasa de Subocupación*

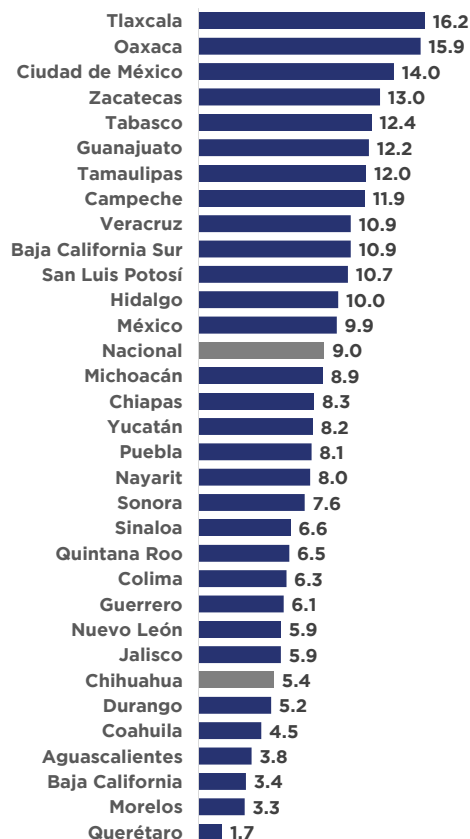

Tasa de subocupación de 5.4%, cifra menor en 3.6 puntos porcentuales a la nacional.

*Población ocupada que tiene la necesidad y disponibilidad de obtener más tiempo de trabajo.

Tasa de Informalidad Laboral*

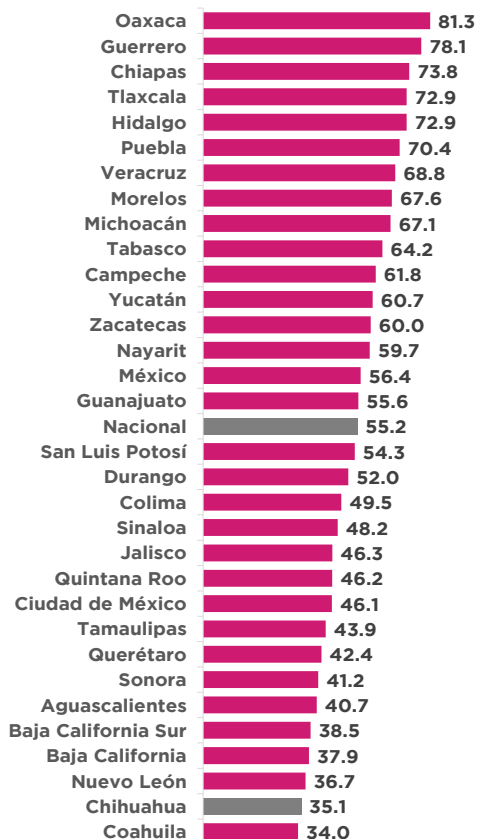

Segundo lugar con la tasa más baja de informalidad laboral en el país de 35.1%, cifra menor en 20.1 puntos a la nacional.

*Población ocupada que labora en empresas perfectamente constituidas y se les paga "por fuera de nómina".

Tasa de Ocupación en el Sector Informal*

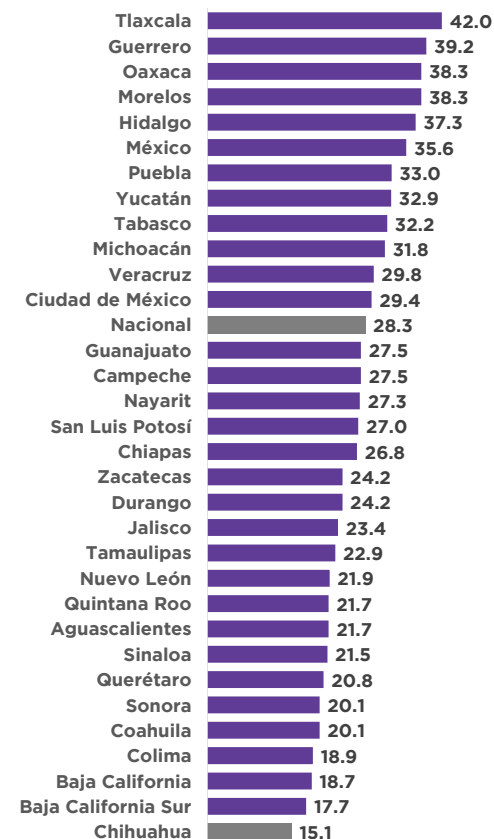

El estado cuenta con la menor tasa de ocupación en el sector informal con una tasa del 15.1%, menor en 13.2 puntos a la nacional.

*Población ocupada que trabaja para una unidad económica que opera a partir de los recursos del hogar, pero sin constituirse como empresa.



PERSONAL OCUPADO SEGÚN TAMAÑO DE LA UNIDAD ECONÓMICA

EN EL ESTADO DE CHIHUAHUA AL I TRIMESTRE 2022

53.2% del personal ocupado se encuentra en las Micro y Pequeñas empresas.

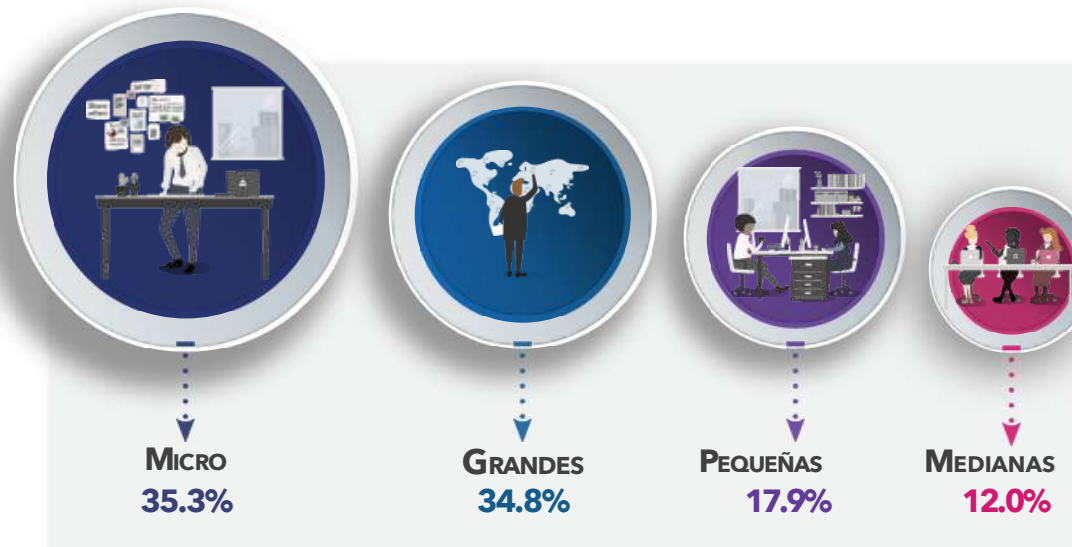

La estadística no contempla el personal ocupado agropecuario. Se omiten datos del personal ocupado en gobierno, otros y no especificado en la encuesta.



SALARIOS DEL PERSONAL OCUPADO POR TAMAÑO DE ESTABLECIMIENTO

EN EL ESTADO DE CHIHUAHUA AL I TRIMESTRE 2022

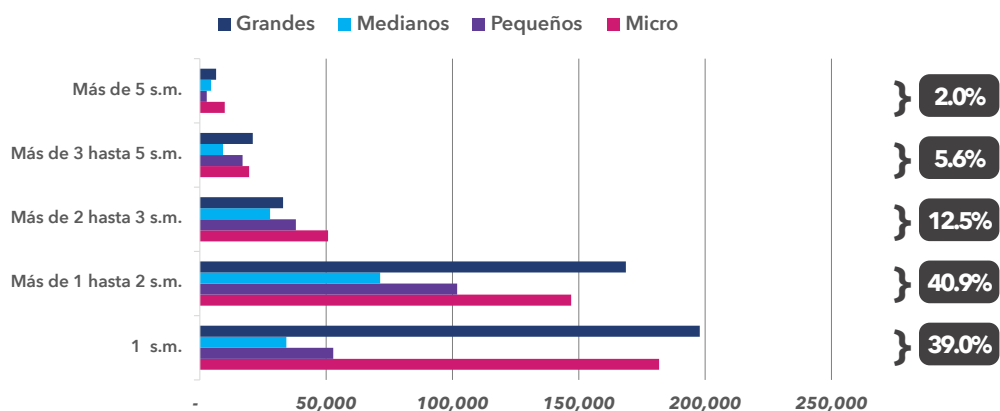

} 2.0%

} 5.6%

} 12.5%

} 40.9%

} 39.0%

92.4% del personal ocupado total percibe de 1 a 3 S.M.
De \$172.87 a \$518.61 pesos diarios.
En Frontera Norte de \$260.34 a \$781.02 pesos diarios.

La estadística contempla solo el personal ocupado no agropecuario. Se omiten datos del personal ocupado en gobierno, otros y no especificado en la encuesta, por lo que se considera una población ocupada de 1,195,592 trabajadores que reciben ingresos.

PRODUCTO INTERNO BRUTO

PIB ESTATAL AL CUARTO TRIMESTRE 2021

- Precios Constantes: \$ 577,805 MDP
- Precios Corrientes: \$ 845,580 MDP



Los servicios incluyen: servicios financieros, salud, educativos, inmobiliarios, de apoyo a los negocios, gobierno, transporte, información en medios masivos y servicios de alojamiento temporal. * Cifras estimadas basadas en el Indicador Trimestral de la Actividad Económica Estatal (ITAE) al IV T 2021 con cifras originales. Por lo que la información puede presentar ajustes en cada trimestre.

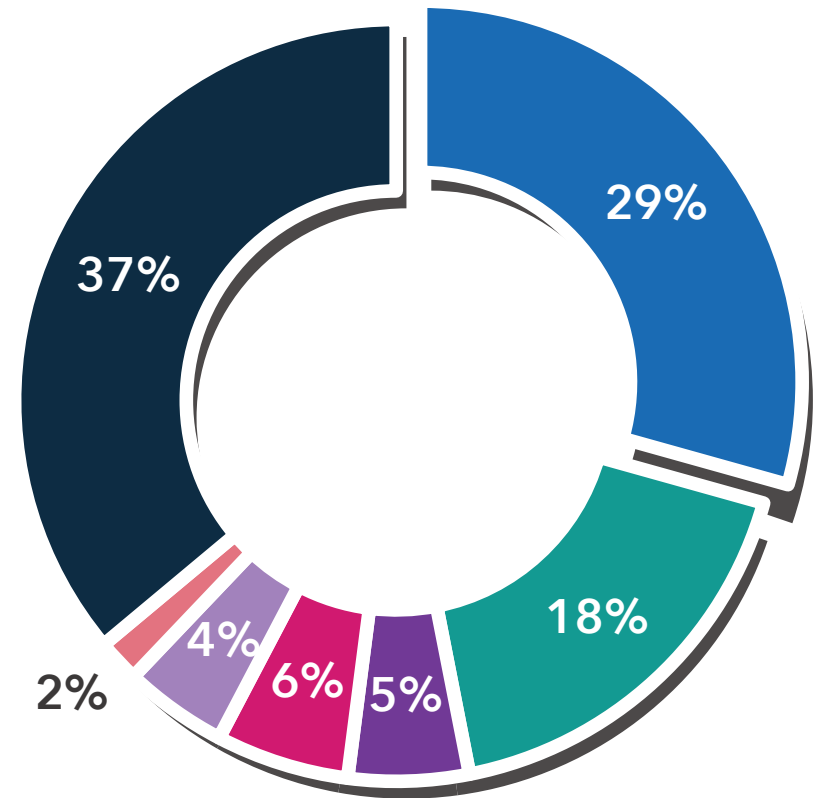

VARIACIÓN DEL PRODUCTO INTERNO BRUTO 2012 AL IV T 2021*

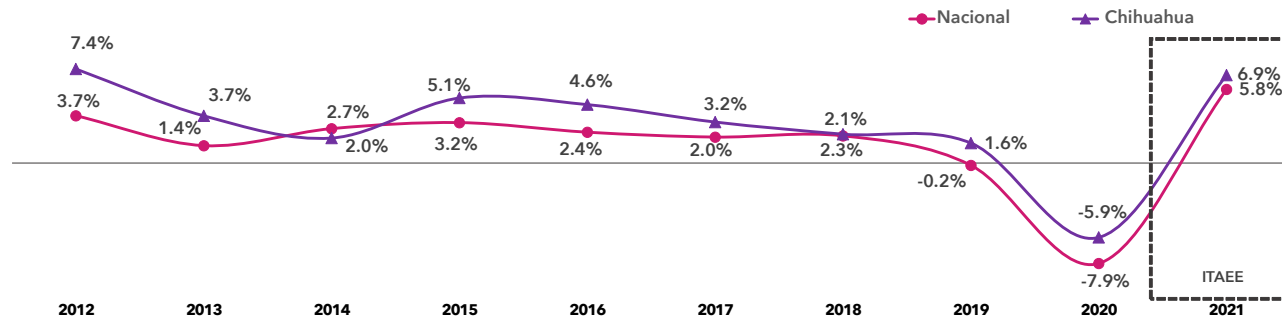

Con base en datos publicados por el Banco de México en el boletín del mes de mayo 2022, la expectativa de crecimiento del PIB Nacional para 2022 es de 1.76% y para 2023 es de 1.94%.

*Para Chihuahua la cifra es el promedio de las variaciones del Indicador Trimestral de la Actividad Económica Estatal (ITAE) al IV T de 2021 con cifras originales y para el Nacional la cifra es el promedio del PIB anual al IV T 2021. Nota: El INEGI señala que el promedio de los trimestres del año en el ITAE, puede considerarse como un indicador preliminar de la tendencia del Producto Interno Bruto por Entidad Federativa (PIBE) de ese mismo año.



PRODUCTO INTERNO BRUTO PER CÁPITA POR ENTIDAD FEDERATIVA

ESTIMACIÓN IV TRIMESTRE 2021 - CIFRAS EN PESOS CORRIENTES

El PIB per cápita del Estado de Chihuahua es de **\$223,439** pesos corrientes, equivalente a **\$10,952** dólares.

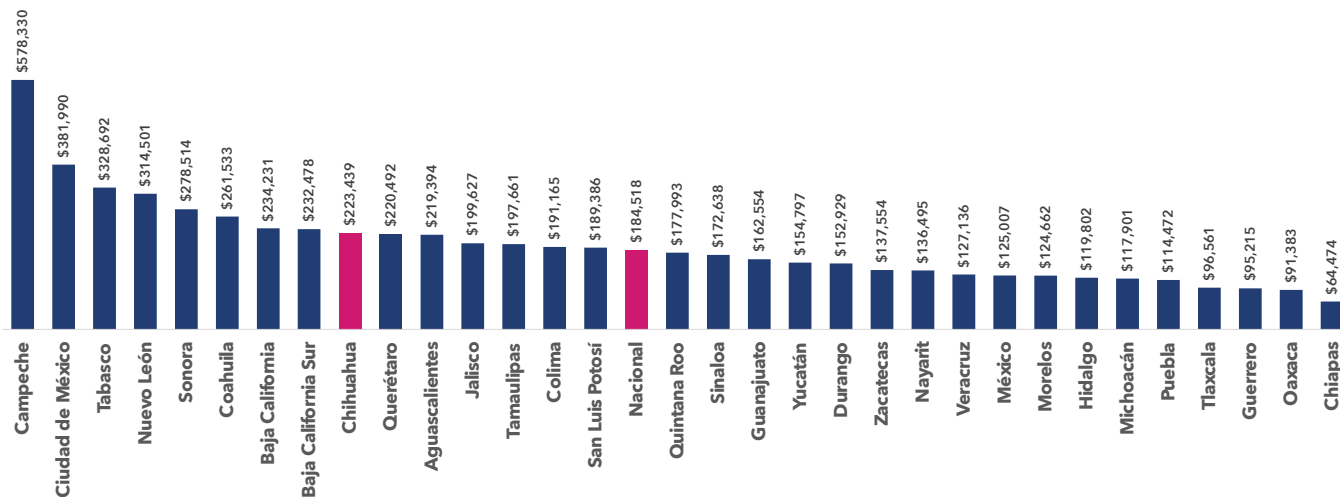

*La información del PIB a 2021 es estimada, por lo que puede presentar ajustes cuando se publique la información revisada.



CRECIMIENTO DEL PRODUCTO INTERNO BRUTO PER CÁPITA

2010 AL IV TRIMESTRE 2021 - CIFRAS EN PESOS CONSTANTES A PRECIOS DE 2013

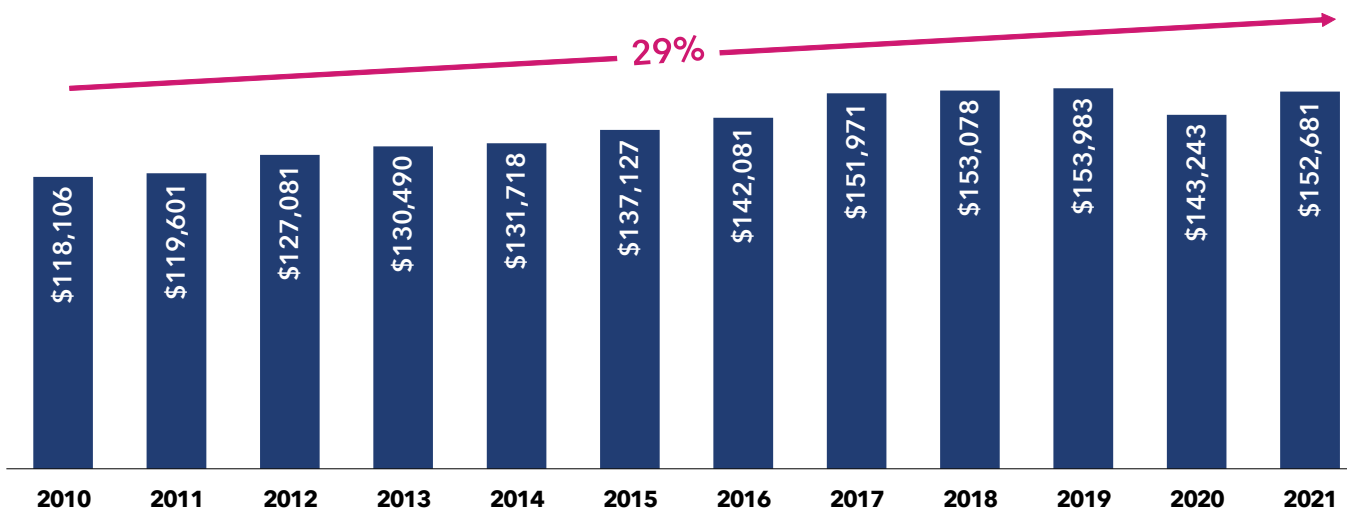

El PIB per cápita a precios constantes en Chihuahua creció **29%**, de 2010 a 2021.

En el 2021 el PIB per cápita Nacional a precios constantes de 2013 es de

\$137,387 Pesos

PRODUCCIÓN BRUTA TOTAL

2019 **542 mil millones de pesos**
Producción Bruta Total del Estado de Chihuahua

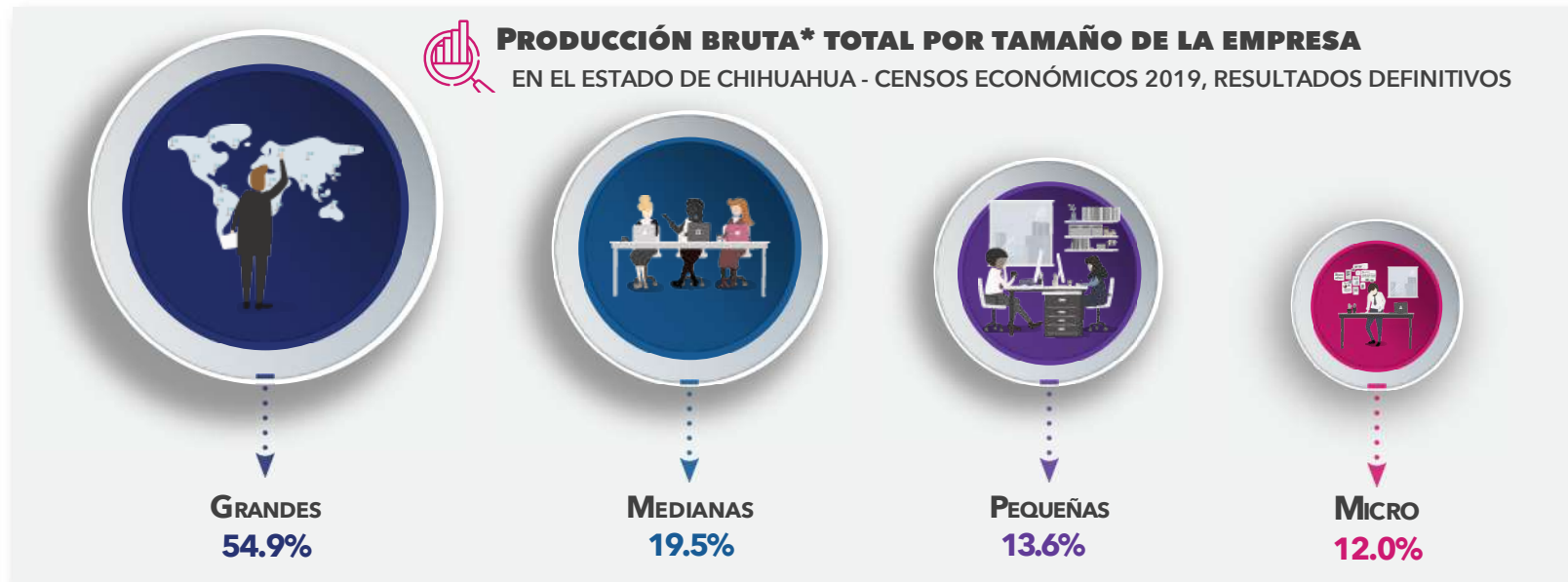

PRODUCCIÓN BRUTA* DE LOS PRINCIPALES MUNICIPIOS DEL ESTADO DE CHIHUAHUA

CENSOS ECONÓMICOS 2019, RESULTADOS DEFINITIVOS - CIFRAS EN MILLONES DE PESOS

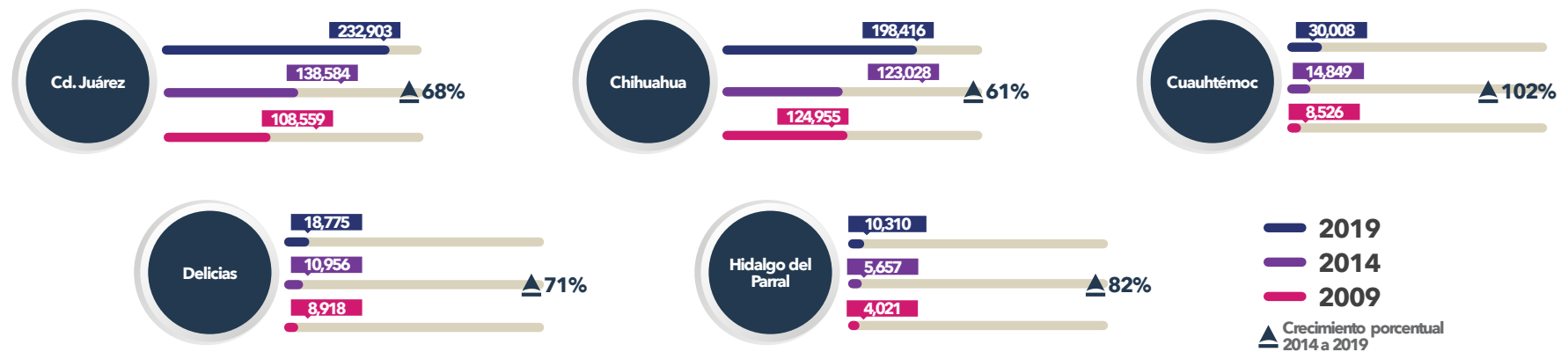

Fuente: CIES con base en datos INEGI, Censos Económicos 2009, 2014 y 2019.

*Producción Bruta: Es el valor de todos los bienes y servicios emanados de la actividad económica como resultado de las operaciones realizadas por las unidades económicas, incluido el margen de comercialización de las mercancías revendidas de las firmas.

INDICADOR TRIMESTRAL DE LA ACTIVIDAD ECONÓMICA ESTATAL



CRECIMIENTO ECONÓMICO PROMEDIO POR ENTIDAD FEDERATIVA

VARIACIÓN PORCENTUAL ANUAL - PROMEDIO AL IV TRIMESTRE 2021 (SERIES DESESTACIONALIZADAS)

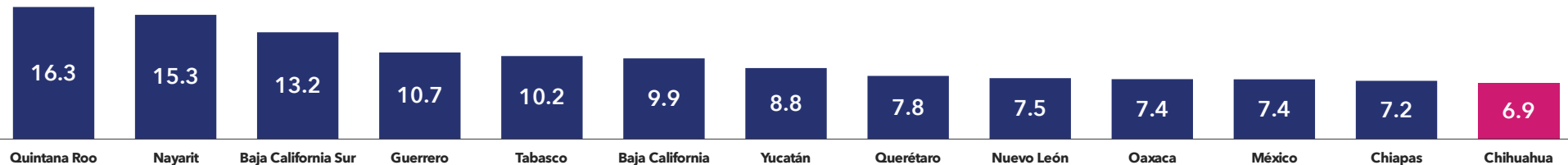

COMPORTAMIENTO DE LA ACTIVIDAD ECONÓMICA DE CHIHUAHUA

VARIACIÓN PORCENTUAL RESPECTO AL MISMO TRIMESTRE DEL AÑO ANTERIOR (SERIES DESESTACIONALIZADAS)

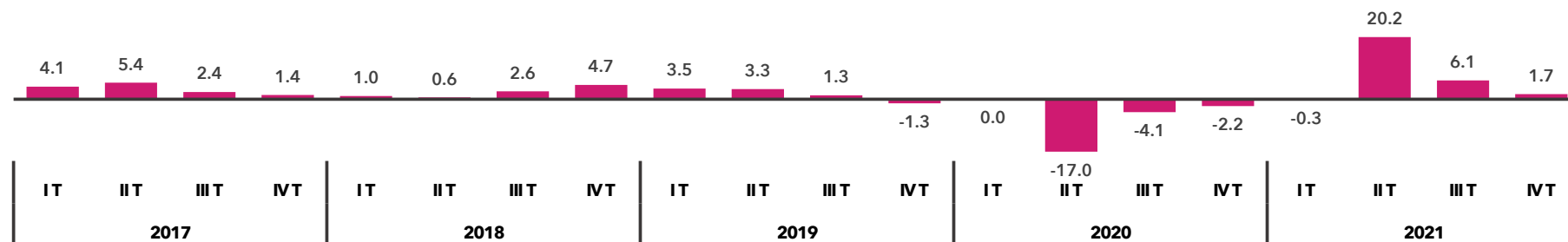

VARIACIÓN ANUAL DE LA ACTIVIDAD ECONÓMICA EN SECTORES INDUSTRIALES

EN EL ESTADO DE CHIHUAHUA - SERIES ORIGINALES

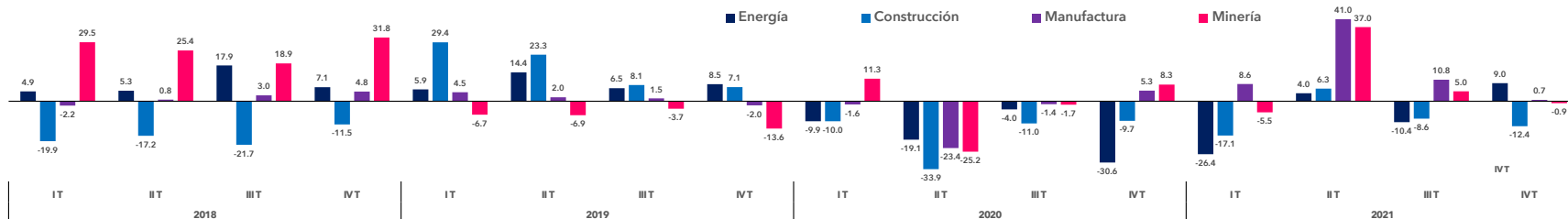

INVERSIÓN EXTRANJERA DIRECTA

Al primer trimestre de 2022, la industria manufacturera recibió el **61%** del total de la IED estatal.

INVERSIÓN EXTRANJERA DIRECTA EN EL ESTADO 2012 AL I T 2022 - CIFRAS EN MILLONES DE DÓLARES

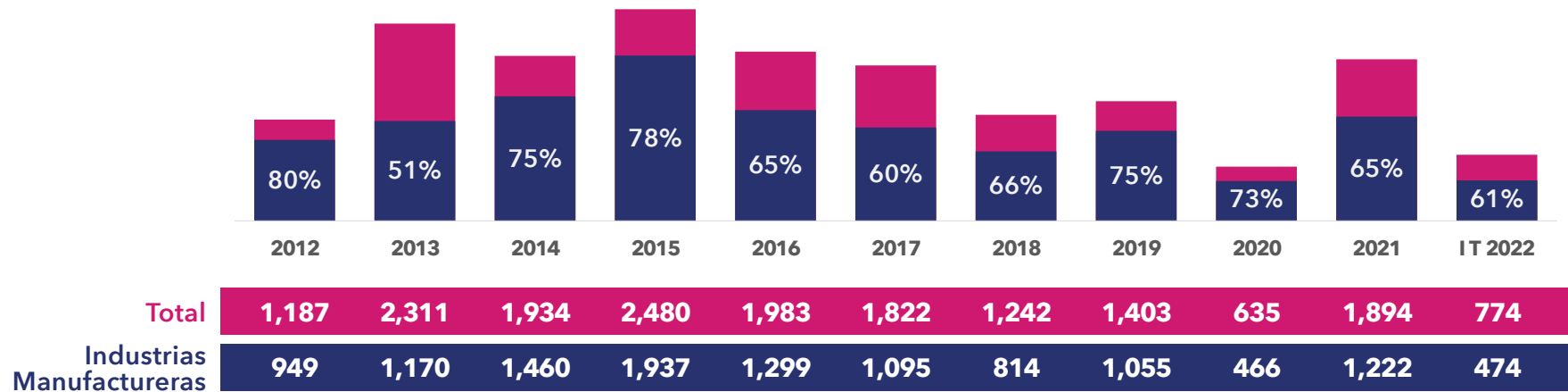

INVERSIÓN EXTRANJERA DIRECTA POR SECTOR EN EL ESTADO DE CHIHUAHUA - ACUMULADO 2012 AL I T 2022



Fuente: CIES con datos de la Secretaría de Economía Federal. Cifras preliminares.

*Nota: Es pertinente mencionar que la Ciudad de México registra una desproporcionada concentración de IED, ya que ahí se localizan, en muchos casos, los corporativos de las empresas.



ORIGEN DE LA INVERSIÓN EXTRANJERA DIRECTA EN EL ESTADO

1 T 2022

Con base en datos de la Secretaría de Economía Federal, al 1 Trim. de 2022, México registró 19 mil 427 millones de dólares (mdd) por concepto de Inversión Extranjera Directa (IED).

En lo que respecta a Chihuahua, en el mismo periodo, recibió 774.4 mdd, con lo que aporta el 4.0% al total nacional, además se posiciona en 7° lugar como receptor de IED después de Cd. De México, Jalisco, Nuevo León, Tamaulipas, Baja California y el Estado de México.



INVERSIÓN EXTRANJERA DIRECTA

POR TIPO DE INVERSIÓN EN EL ESTADO - 1 T 2022



49%
Reinversión de utilidades



34%
Cuentas entre Compañías



18%
Nuevas Inversiones



INVERSIÓN EXTRANJERA DIRECTA CAPTADA POR ENTIDAD FEDERATIVA

I T 2022 - CIFRAS EN MILES DE MILLONES DE DÓLARES

Entidades que captaron más IED

7.97	Cd. de México	0.80	Estado de México
1.32	Jalisco	0.77	Chihuahua
1.11	Nuevo León	0.64	Guanajuato
0.88	Tamaulipas	0.57	Veracruz
0.84	Baja California	0.51	Querétaro

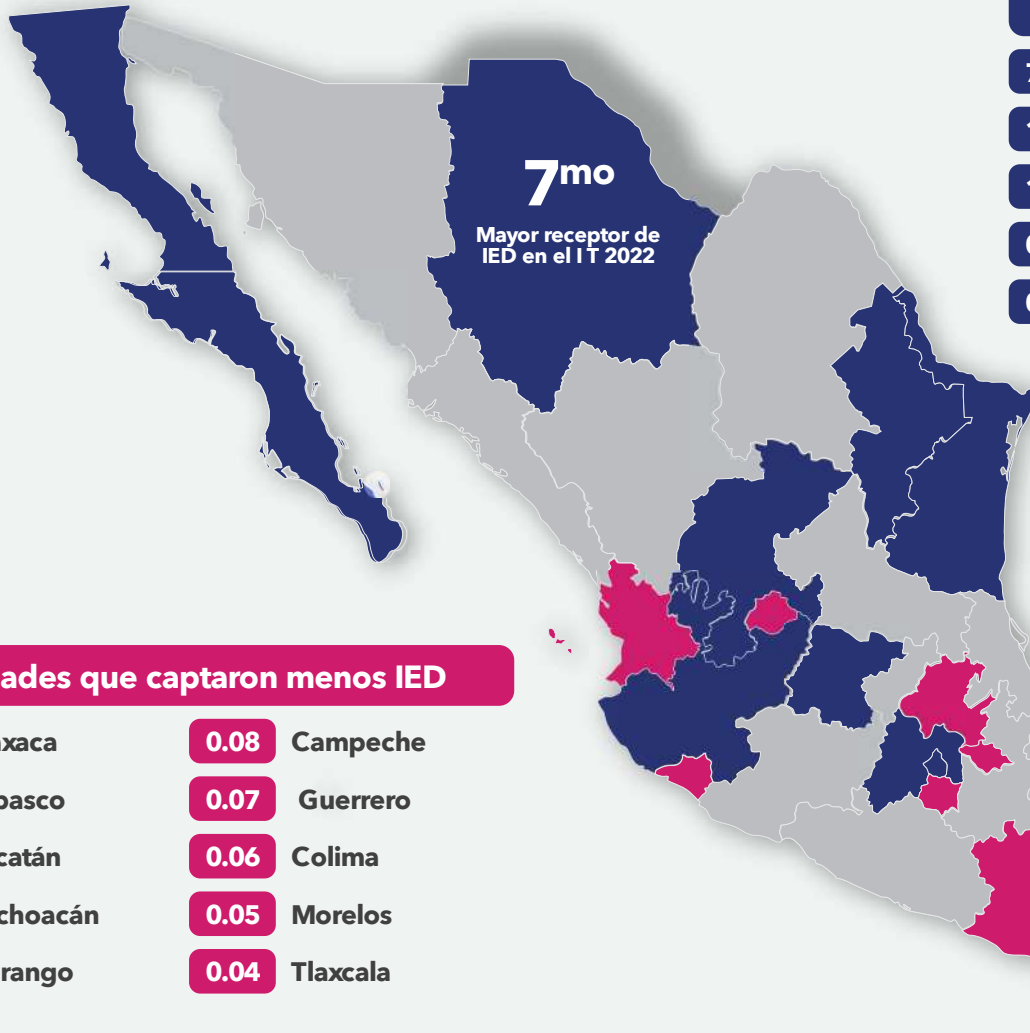

Entidades que captaron menos IED

0.14	Oaxaca	0.08	Campeche
0.14	Tabasco	0.07	Guerrero
0.13	Yucatán	0.06	Colima
0.11	Michoacán	0.05	Morelos
0.10	Durango	0.04	Tlaxcala

INDUSTRIA MANUFACTURERA, MAQUILADORA Y SERVICIOS DE EXPORTACIÓN



ESTABLECIMIENTOS Y PERSONAL OCUPADO

IMMEX - MARZO 2022

Estado	Personal Ocupado
Chihuahua	431,580
Baja California	382,158
Nuevo León	318,082
Coahuila	272,972
Tamaulipas	263,592
Guanajuato	166,469
Jalisco	162,982
México	141,612
Sonora	133,399
Querétaro	110,637
San Luis Potosí	92,858
Puebla	80,390
Aguascalientes	64,026
Durango	48,371
Yucatán	25,379
Veracruz	22,079
Ciudad de México	21,520
Otras entidades	144,021
Total nacional	2,882,127

Estado	Establecimientos
Baja California	930
Nuevo León	674
Chihuahua	490
Coahuila	395
Tamaulipas	359
Guanajuato	341
Jalisco	291
México	278
Querétaro	248
Sonora	225
San Luis Potosí	178
Puebla	177
Aguascalientes	94
Durango	75
Ciudad de México	73
Veracruz	56
Yucatán	52
Otras entidades	264
Total nacional	5,200



VALOR AGREGADO IMMEX EN EL ESTADO

CIFRAS EN MILLONES DE PESOS

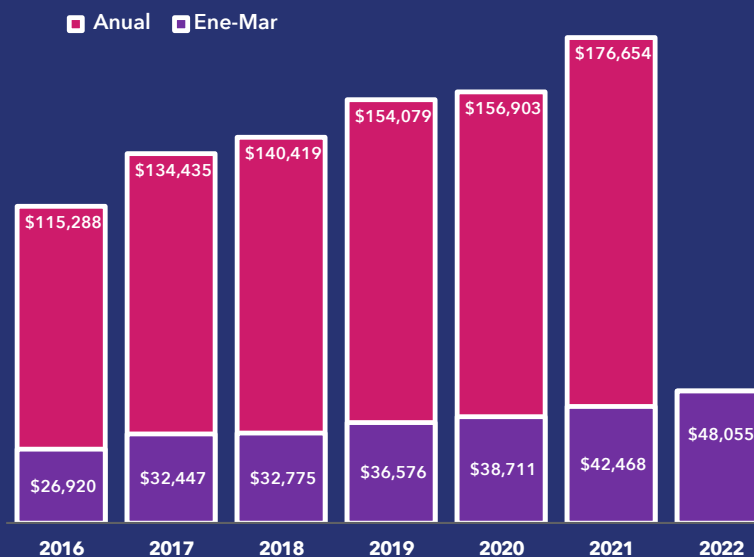

En el acumulado al mes de marzo 2022, el valor agregado se compuso de la siguiente manera:

Remuneraciones Pagadas

\$25,301 MDP

Insumos Nacionales Consumidos

\$9,054 MDP

Consumo de bienes y servicios

\$13,700 MDP



ESTABLECIMIENTOS Y PERSONAL OCUPADO IMMEX EN EL ESTADO DE CHIHUAHUA

2019 - MARZO 2022

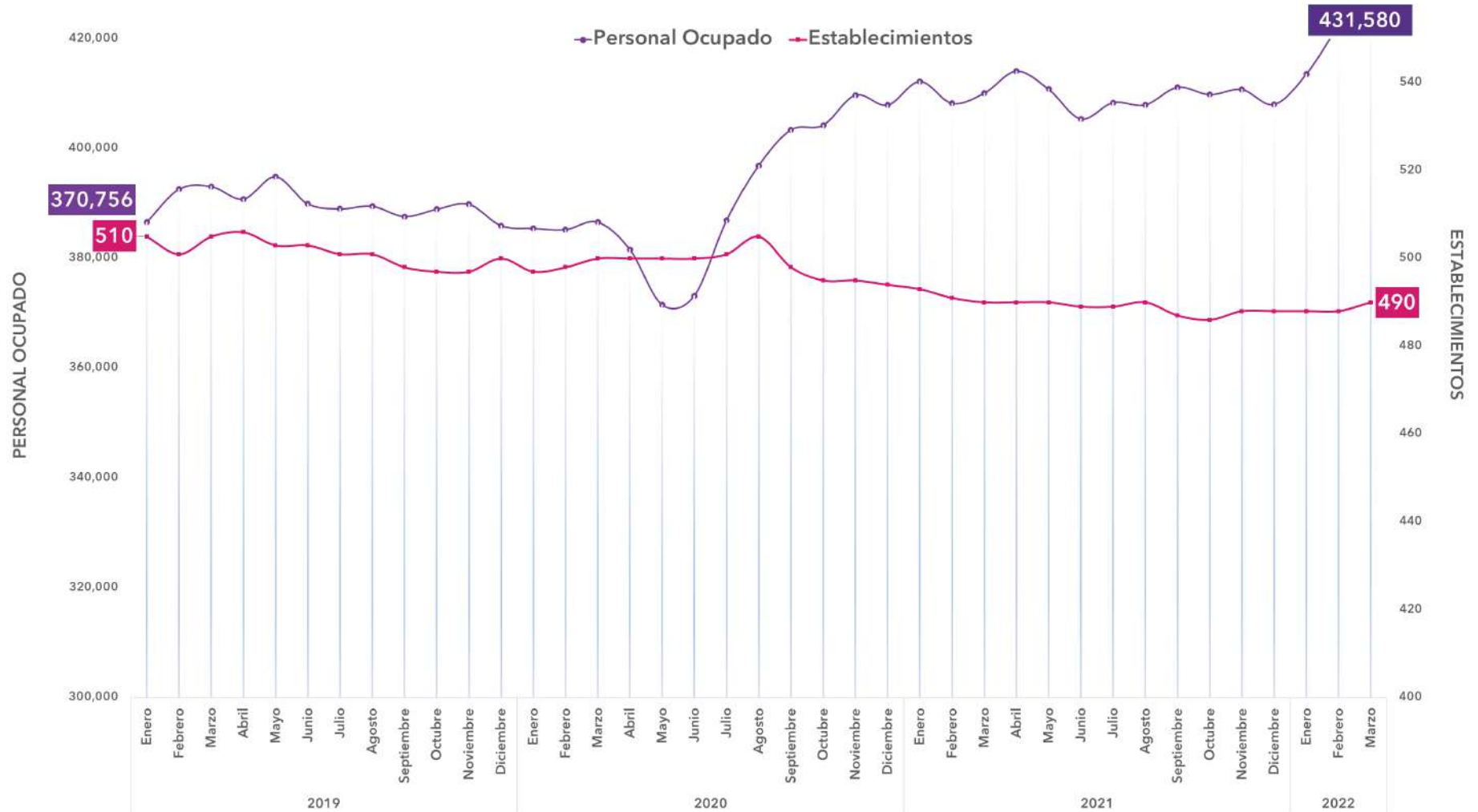

Al mes de marzo 2022 el personal ocupado de la IMMEX creció 5.24%,
21,487 empleos más, con respecto al mismo mes del año 2021.

INDICADORES DEL SECTOR MINERO



VALOR DE PRODUCCIÓN DE LOS PRINCIPALES METALES

2012 A MARZO 2022 - CIFRAS EN MILLONES DE PESOS

■ Anual ■ Ene-Mar

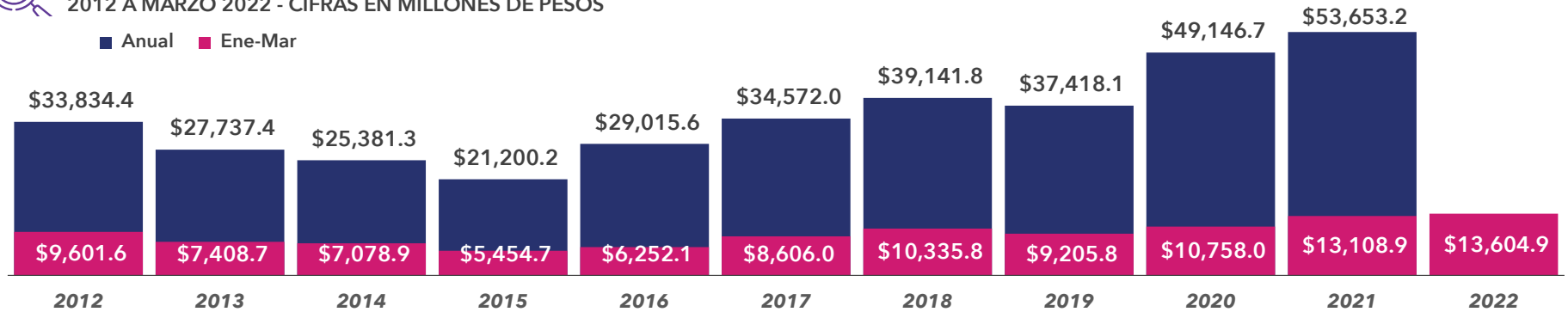

VOLUMEN DE PRODUCCIÓN DE LOS PRINCIPALES METALES

MARZO 2022



PRODUCCIÓN DE ORO
2012 A MARZO 2022 - KILOGRAMOS

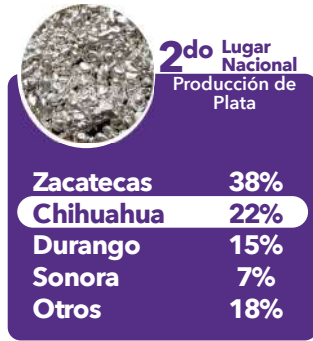
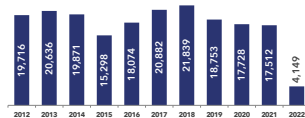

PRODUCCIÓN DE PLATA
2012 A MARZO 2022 - KILOGRAMOS

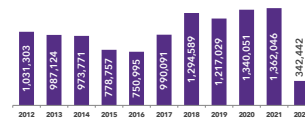

PRODUCCIÓN DE PLOMO
2012 A MARZO 2022 - TONELADAS

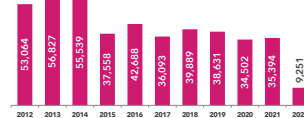

PRODUCCIÓN DE COBRE
2012 A MARZO 2022 - TONELADAS



PRODUCCIÓN DE ZINC
2012 A MARZO 2022 - TONELADAS

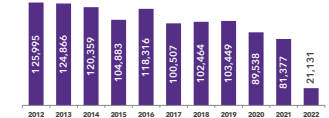

INDICADORES DE COMERCIO Y SECTOR EXTERNO



INFLACIÓN ANUAL

2015 - 2022 AL MES DE MAYO DE CADA AÑO

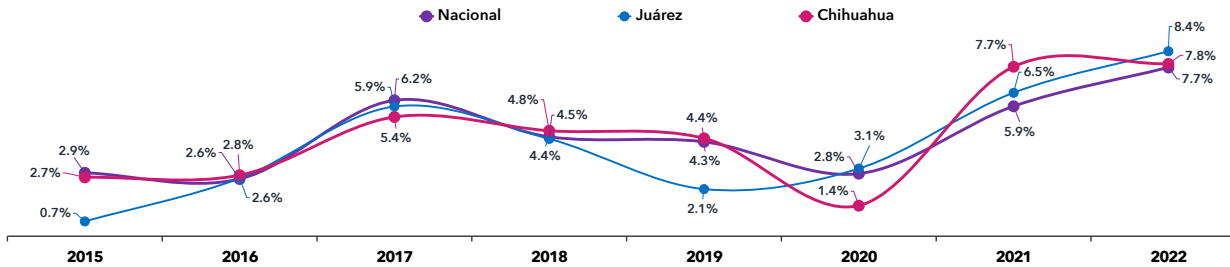

Fuente: CIES con base en datos de INEGI, Índice Nacional de Precios al Consumidor.

INFLACIÓN ANUAL SECTORES CON MAYOR INCREMENTO A NIVEL NACIONAL VARIACIÓN ANUAL - MAYO 2022



En mayo de 2022, Cd. Juárez presentó una inflación anual de 8.4%, mayor a la del mismo periodo de 2021 en 1.9 puntos porcentuales; el valor para Chihuahua es de 7.8% mayor a la de mayo de 2021 que fue de 7.7%, mientras que la Nacional se sitúa en 7.7%.



VARIACIÓN DEL TIPO DE CAMBIO PROMEDIO MENSUAL

2012 AL MES DE MAYO DEL 2022. CIFRAS EN PESOS.

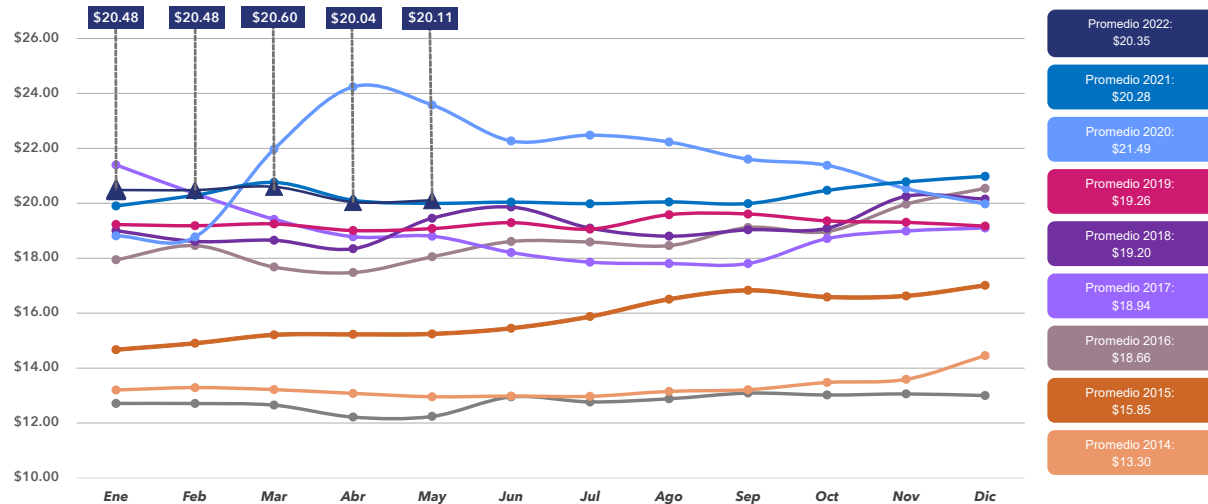

53.0%*

Proyección Banxico

Al cierre de:

2022: \$20.92

2023: \$21.35

*Depreciación de 2014 a la fecha.

Fuente: CIES con base en datos del Banco de México (BANXICO).



EXPORTACIONES POR PRINCIPALES SUBSECTORES

AL IV TRIMESTRE 2021 - PARTICIPACIÓN PORCENTUAL

FABRICACIÓN DE EQUIPO DE TRANSPORTE



FABRICACIÓN DE EQUIPO DE COMPUTACIÓN Y COMUNICACIÓN

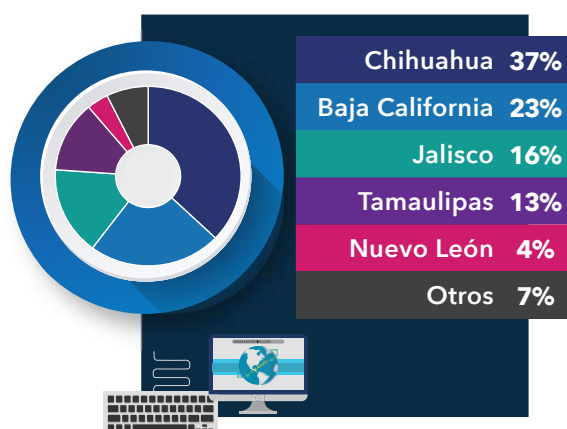

FABRICACIÓN DE APARATOS ELÉCTRICOS



EXPORTACIONES TOTALES

2012 AL IV TRIMESTRE 2021 - CIFRAS EN MILLONES DE DÓLARES

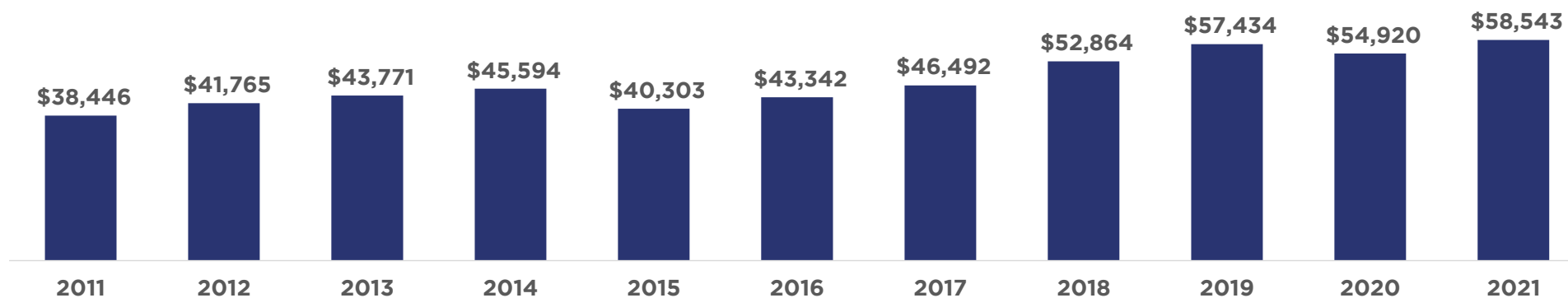

Crecimiento del 6.6% en 2021 contra el 2020.



INGRESOS POR REMESAS FAMILIARES EN EL ESTADO DE CHIHUAHUA

2011 AL I TRIMESTRE 2022 - CIFRAS EN MILLONES DE DÓLARES

A marzo de 2022, la tendencia de crecimiento promedio anual de las remesas familiares provenientes del extranjero fue de 0.9%

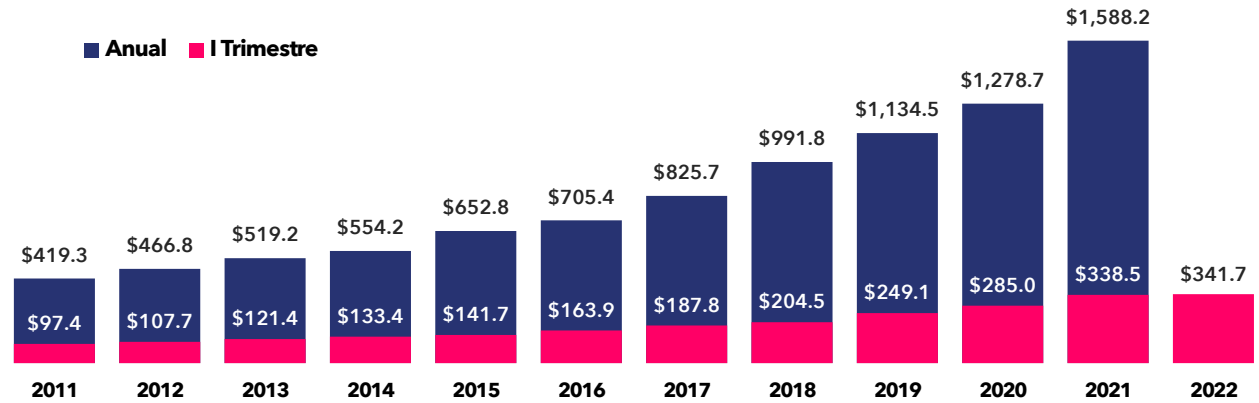

VARIACIÓN ANUAL DE LOS INGRESOS POR REMESAS FAMILIARES

2011 AL I TRIMESTRE 2022

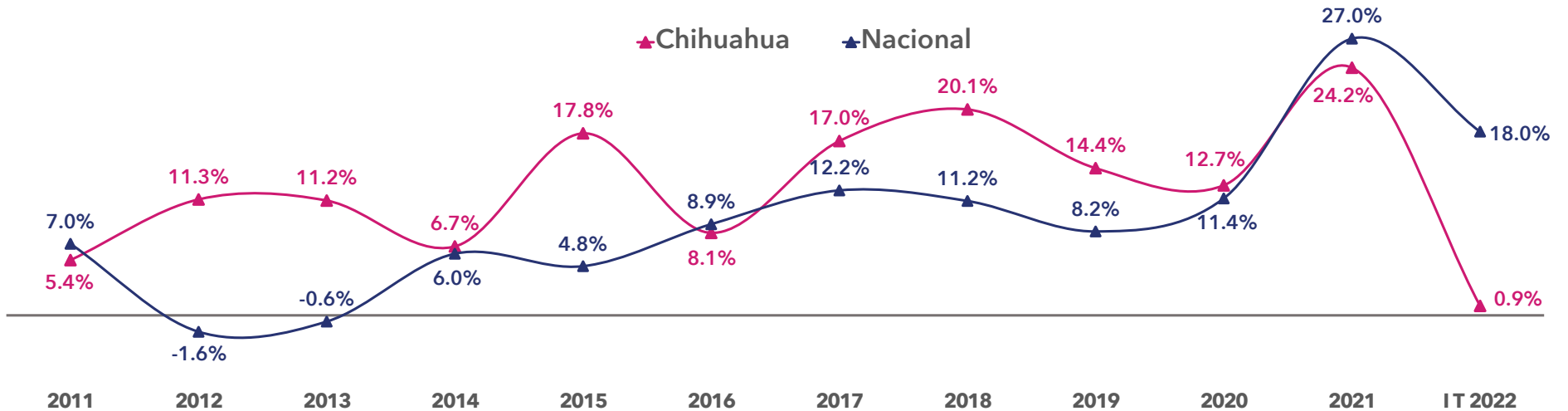

En 2011 las remesas en Chihuahua tuvieron un crecimiento del 5.4%, llegando en 2018 a un crecimiento del 20.1%, con una tendencia contra cíclica respecto al Nacional hasta 2016. Después de este año, se comportan de la misma manera.

Fuente: CIES con base en datos del INEGI y Banco de México (BANXICO).
*Nota: Las cifras de las remesas familiares tienen carácter de preliminar y están sujetas a revisiones posteriores.



INGRESOS POR REMESAS FAMILIARES

AL I TRIMESTRE 2022 - CIFRAS EN MILLONES DE DÓLARES

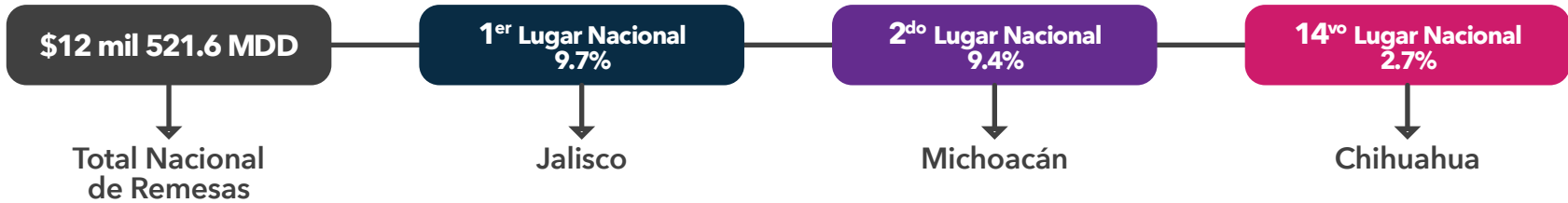

POR MUNICIPIO

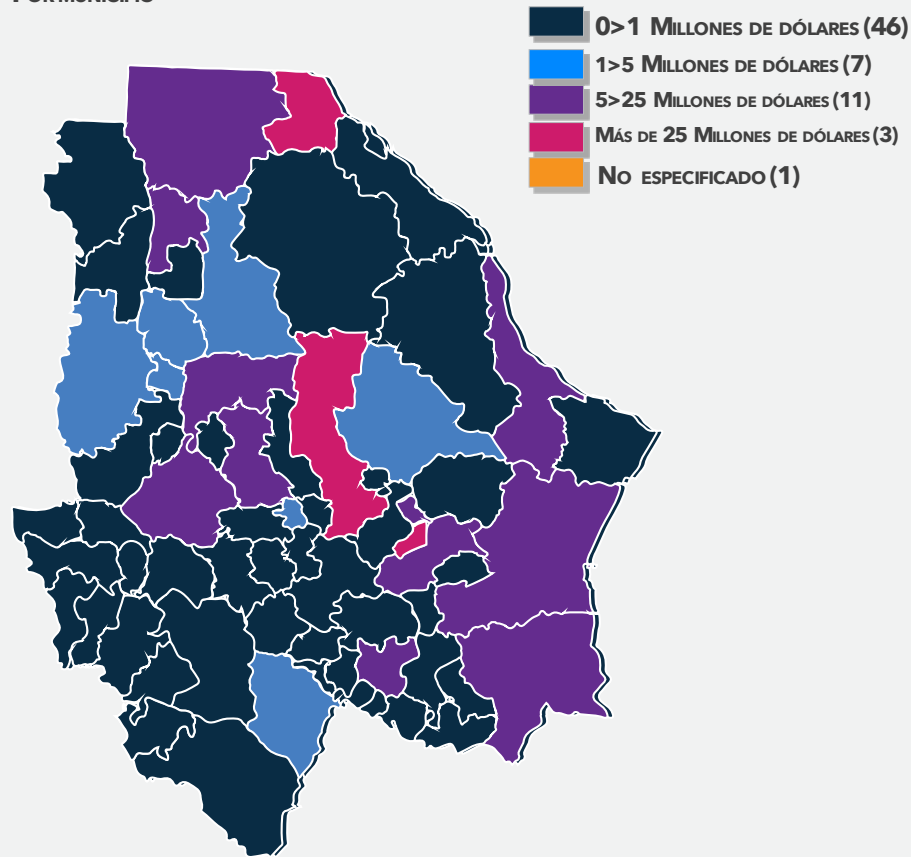

Estatal		341.7
Juárez	106.1	
Chihuahua	80.5	Julimes 0.5
Delicias	25.6	Matachí 0.5
Cuauhtémoc	19.7	Rosales 0.4
Hidalgo del Parral	18.0	Satevó 0.4
Nuevo Casas Grandes	15.6	Temósachic 0.4
Camargo	9.8	Valle de Zaragoza 0.3
Meoqui	9.2	Nonoava 0.3
Ascensión	5.9	Santa Bárbara 0.3
Jiménez	5.9	San Francisco de Borja 0.2
Ojinaga	5.5	Guachochi 0.2
Guerrero	5.5	Allende 0.2
Namiquipa	5.5	Casas Grandes 0.2
Saucillo	5.0	Guadalupe y Calvo 0.1
Aldama	4.4	Guazapares 0.1
Buenaventura	4.1	Aquiles Serdán 0.1
Madera	1.8	Galeana 0.1
Gómez Farías	1.8	Praxedis G. Guerrero 0.1
Balleza	1.6	Ahumada 0.1
Ignacio Zaragoza	1.5	Urique 0.1
Gran Morelos	1.0	Otros 1.1
Dr. Belisario Domínguez	0.6	
Janos	0.6	
Bocoyna	0.6	

Fuente: CIES con base en datos del INEGI y Banco de México (BANXICO).
 *Nota: Las cifras de las remesas familiares tienen carácter de preliminar y están sujetas a revisiones posteriores.

INDICADORES DEL SECTOR TURÍSTICO



NÚMERO DE TURISTAS NOCHE EN EL ESTADO

2014 - MAYO 2022. CIFRAS EN MILES DE TURISTAS NOCHE

ACUMULADO

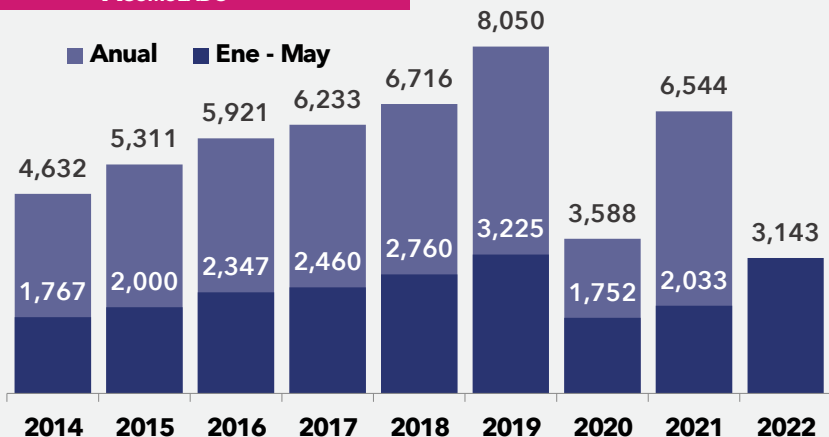

CIFRA MENSUAL

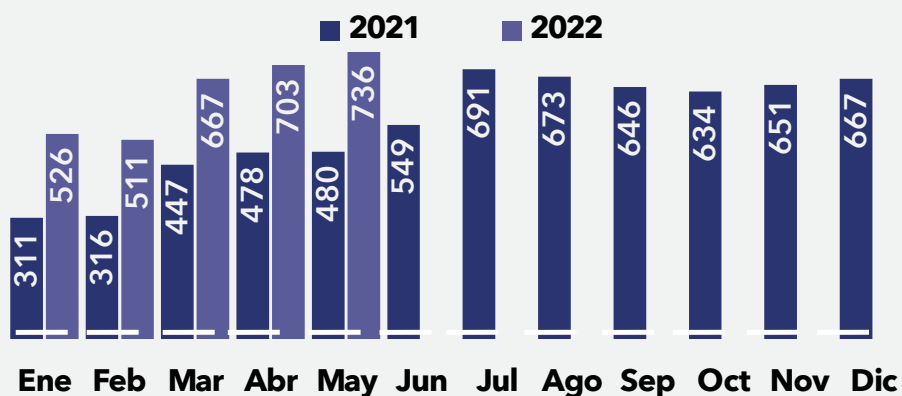

DERRAMA ECONÓMICA 2022

POR REGIÓN TURÍSTICA - CIFRAS EN MILLONES DE PESOS

■ Chihuahua , 37.11%

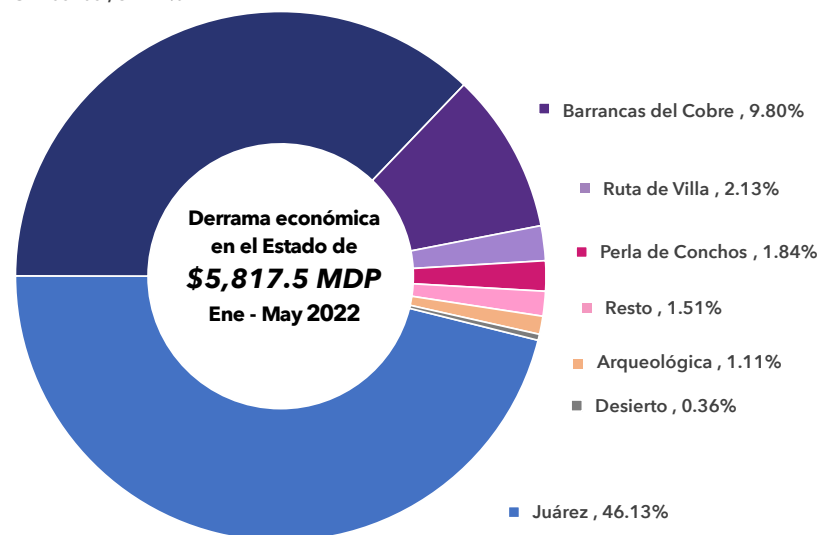

HABITACIONES POR REGIÓN TURÍSTICA

MAYO 2022

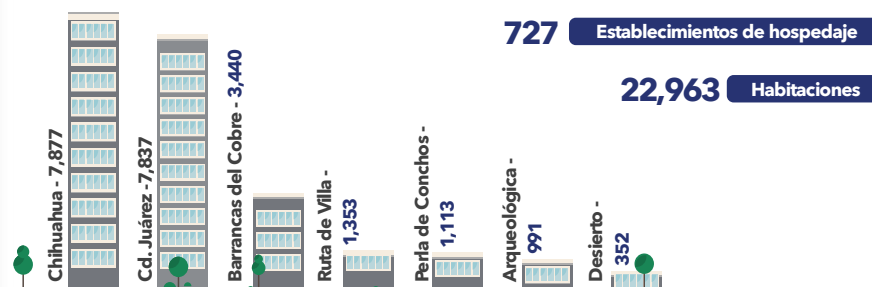

*Nota Metodología: Se realizó una actualización en las unidades de hospedaje en los 67 municipios, en la cual se identificaron 727 unidades con un total de 22,963 habitaciones. Con esta actualización se pudo conocer la categoría, que consiste en 1 a 5 estrellas. Derivado de esto, se efectuó un cambio en la metodología actual, la cual consiste en separar a los visitantes que pernoctan en unidades de hospedaje de 3-5 estrellas y que serán considerados como turistas, y los que se hospedan en unidades con categoría de 1-2 estrellas, se denominarán visitantes. Este cambio se realizó con el fin de estimar con mayor precisión el número de visitantes y la derrama que estos generan en cada región.



PORCENTAJE DE OCUPACIÓN HOTELERA

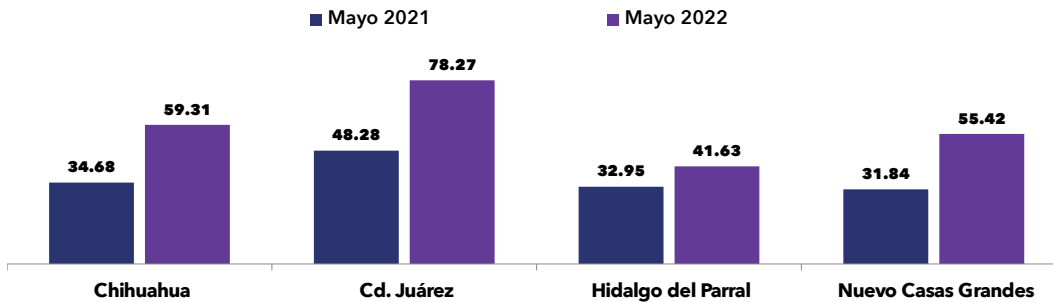

Promedio Estatal al mes de Mayo de 2022

66.15%*

*NOTA METODOLÓGICA: El porcentaje se obtiene con la suma de los cuartos ocupados, divididos entre las habitaciones disponibles: expresadas en porcentaje. *El promedio estatal se obtiene de los 4 centros turísticos que monitorea Datur. Fuente: CIES con información de DATATUR.



NÚMERO DE PASAJEROS POR TREN

PERIODO 2012 A MAYO 2022.

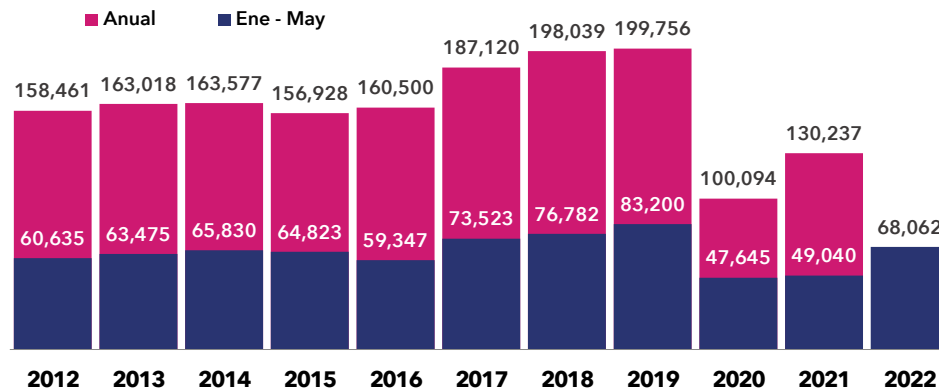

En el acumulado al mes de mayo de 2022, se tuvo un incremento del 38.8% con respecto al mismo periodo del año anterior.

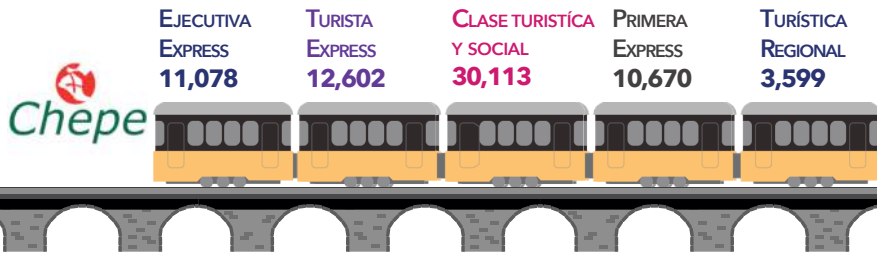

TRÁFICO EN AEROPUERTOS

2012 AL MES DE MAYO DE 2022. CIFRAS EN MILES DE PASAJEROS

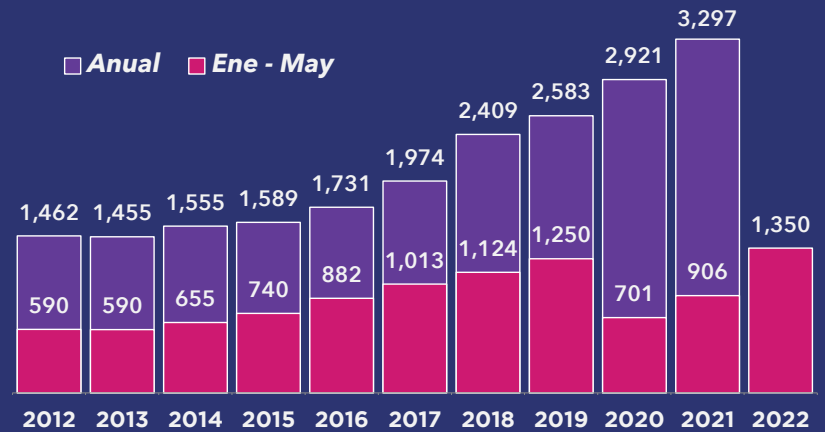

En el acumulado al mes de mayo 2022 se han recibido 1,350 miles de pasajeros aéreos, cifra mayor en 50.1% al mismo periodo de 2021.

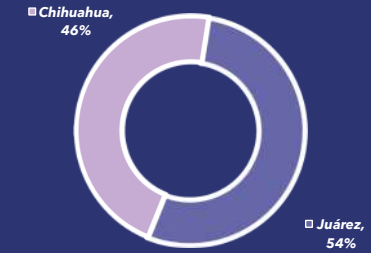

Fuente: CIES con datos de Ferrocarril Mexicano "Ferromex" y OMA.

*Nota: Toda referencia sobre volumen de pasajeros se refiere a pasajeros terminales, los cuales incluyen los pasajeros de los tres tipos de avión (comercial, charter y aviación general).



SECRETARÍA
DE INNOVACIÓN
Y DESARROLLO ECONÓMICO

ANEXOS

Anexos

UNIDADES ECONÓMICAS

Mayo 2022

MiPyMe's	Nacional	Estructura	Chihuahua	Estructura
Micro	5,160,323	93.3%	115,806	90.4%
Pequeña	288,638	5.2%	9,573	7.5%
Mediana	48,793	0.9%	1,552	1.2%
Grande	30,944	0.6%	1,208	0.9%
Total Estab.	5,528,698	100%	128,139	100%
Sectores	Nacional	Estructura	Chihuahua	Estructura
Primario	21,998	0.4%	77	0.1%
Secundario	647,806	11.7%	10,470	8.2%
Comercio	2,403,763	43.5%	52,629	41.1%
Servicios	2,455,131	44.4%	64,963	50.7%
Total Estab.	5,528,698	100%	128,139	100%

FUENTE: CIES con base en datos de INEGI. DENUE.

*Cifras expresadas en numero de unidades.

SALARIO MÍNIMO GENERAL

Vigencia	Zona Libre de la Frontera Norte*	Resto de los Municipios**
01/01/2022	\$260.34	\$172.87
01/01/2021	\$213.39	\$141.70
01/01/2020	\$185.56	\$123.22
01/01/2019	\$176.72	\$102.68
01/12/2017	\$88.36	
01/01/2017	\$80.04	
01/01/2016	\$73.04	
01/01/2015	\$70.10	

Fuente: Comisión Nacional de Salarios Mínimos.

* Integrada por los municipios que hacen frontera con los Estados Unidos de Norteamérica. ** Resto de los municipios del país y las demarcaciones territoriales (Alcaldías) de la Ciudad de México.

EXTENSIÓN TERRITORIAL

Y LÍMITES CON LA FRONTERA

Territorio	Nacional	Chihuahua	Participación
Superficie Total	1,961,008 KM2	247,087 KM2	13%
Frontera Internacional	4,108 KM	913 KM	22%
Frontera E.U.A	3,152 KM	913 KM	29%

FUENTE: CIES con base en datos de INEGI.

TRABAJADORES ASEGURADOS EN EL IMSS SEGÚN ACTIVIDAD ECONÓMICA Y REGIÓN EN EL ESTADO

SECTOR	Variación									
	Mensual				Lo que va del año		En la Administración			
	Ago 21	Dic 21	Abr 22	May 22	Abr 22/May 22	%	Dic 21/May 22	%	Ago 21/May 22	%
	933,227	930,477	959,575	958,691	-884	-0.1%	28,214	3.0%	25,464	2.7%
Transformación	488,392	482,409	508,001	505,285	-2,716	-0.5%	22,876	4.7%	16,893	3.5%
Servicios	173,516	175,454	178,773	178,511	-262	-0.1%	3,057	1.7%	4,995	2.9%
Extractiva	11,636	11,848	11,881	11,705	-176	-1.5%	-143	-1.2%	69	0.6%
Electricidad y agua	4,816	4,793	4,805	4,822	17	0.4%	29	0.6%	6	0.1%
Comunic. y transp.	44,759	45,987	46,237	46,375	138	0.3%	388	0.8%	1,616	3.6%
Agropecuario	20,854	19,610	18,597	20,429	1,832	9.9%	819	4.2%	-425	-2.0%
Comercio	146,109	146,991	146,282	146,376	94	0.1%	-615	-0.4%	267	0.2%
Construcción	43,145	43,385	44,999	45,188	189	0.4%	1,803	4.2%	2,043	4.7%
Región	933,227	930,477	959,575	958,691	-884	-0.1%	28,214	3.0%	25,464	2.7%
Juárez	484,240	485,907	505,495	503,097	-2,398	-0.5%	17,190	3.5%	18,857	3.9%
Chihuahua	274,994	274,624	282,084	282,197	113	0.0%	7,573	2.8%	7,203	2.6%
Delicias	65,321	65,028	65,239	65,038	-201	-0.3%	10	0.0%	-283	-0.4%
Cuauhtémoc	57,651	55,219	56,864	58,381	1,517	2.7%	3,162	5.7%	730	1.3%
Parral	27,764	27,736	27,749	27,586	-163	-0.6%	-150	-0.5%	-178	-0.6%
Nuevos Casas Grandes	23,257	21,963	22,144	22,392	248	1.1%	429	2.0%	-865	-3.7%

Fuente: CIES con base en el IMSS. Regiones con base en la zonificación de Gobierno del Estado.



TRABAJADORES ASEGURADOS EN EL IMSS POR MUNICIPIO Y REGIÓN EN EL ESTADO

Región	Municipio	2021/Ago	2021/Dic	2022/Abr	2022/May	Variación Mensual	Lo que va del año	Generado en la Administración	
Región Juárez	Ahumada	2,118	2,438	2,047	1,995	-52	-443	-123	
	Guadalupe	157	244	198	155	-43	-89	-2	
	Juárez	481,432	482,642	502,629	500,343	-2,286	17,701	18,911	
	Praxedis G. Guerrero	533	583	621	604	-17	21	71	
	Región Juárez	484,240	485,907	505,495	503,097	-2,398	17,190	18,857	
Región Chihuahua	Aldama	1,747	1,928	1,978	1,995	17	67	248	
	Aguiles Serdán	1,080	1,094	1,219	1,230	11	136	150	
	Chihuahua	267,614	266,927	273,957	273,881	-76	6,954	6,267	
	Coyame del Sotol	42	41	41	41	0	0	-1	
	Dr. Belisario Domínguez	8	7	10	8	-2	1	0	
	Gran Morelos	92	93	95	93	-2	0	1	
	Manuel Benavides	27	26	28	28	0	2	1	
	Nonoava	19	19	19	19	0	0	0	
	Ojinaga	3,489	3,602	3,665	3,678	13	76	189	
	San Francisco de Borja	25	21	19	18	-1	-3	-7	
	Santa Isabel	131	129	127	251	124	122	120	
	Satevó	812	830	926	955	29	125	143	
	Región Chihuahua	275,086	274,717	282,084	282,197	113	7,480	7,111	
	Región Delicias	Camargo	7,726	6,958	6,969	6,935	-34	-23	-791
		Coronado	11	10	9	9	0	-1	-2
		Delicias	35,079	34,733	35,084	35,107	23	374	28
		Jiménez	7,470	7,887	7,750	7,727	-23	-160	257
Julimes		378	368	351	350	-1	-18	-28	
La Cruz		79	84	81	81	0	-3	2	
López		117	181	145	128	-17	-53	11	
Meoqui		9,866	10,439	10,685	10,613	-72	174	747	
Rosales		1,855	1,724	1,627	1,607	-20	-117	-248	
San Francisco de Conchos		97	95	93	96	3	1	-1	
Saucillo		2,643	2,549	2,445	2,385	-60	-164	-258	
Región Delicias		65,321	65,028	65,239	65,038	-201	10	-283	
Región Parral		Allende	563	485	547	532	-15	47	-31
	Balleza	77	76	80	81	1	5	4	
	Batopilas	4	14	9	9	0	-5	5	
	El Tule	1	0	1	1	0	1	0	
	Guachochi	874	881	873	876	3	-5	2	
	Guadalupe y Calvo	1,815	1,851	1,794	1,813	19	-38	-2	
	Hidalgo del Parral	21,186	20,892	20,994	20,827	-167	-65	-359	
	Huejotitán	1	1	1	1	0	0	0	
	Matamoros	131	139	136	133	-3	-6	2	
	Morelos	0	0	0	0	0	0	0	
	Rosario	5	96	98	103	5	7	98	
	San Francisco del Oro	778	807	802	818	16	11	40	
	Santa Bárbara	2,244	2,412	2,329	2,307	-22	-105	63	
	Valle de Zaragoza	85	82	85	85	0	3	0	
	Región Parral	27,764	27,736	27,749	27,586	-163	-150	-178	

Región	Municipio	2021/Ago	2021/Dic	2022/Abr	2022/May	Variación Mensual	Lo que va del año	Generado en la Administración
Región Coahuiltepec	Bachíniva	649	438	520	751	231	313	102
	Bocoyna	872	1,005	951	941	-10	-64	69
	Carichí	110	94	96	107	11	13	-3
	Chínipas	1,146	1,087	1,085	1,077	-8	-10	-69
	Cuahtémoc	39,719	38,665	40,146	40,936	790	2,271	1,217
	Cusiuhuirachi	536	505	521	517	-4	12	-19
	Gomez Farias	926	901	804	773	-31	-128	-153
	Guazapares	62	47	57	54	-3	7	-8
	Guerrero	3,115	2,332	2,467	3,084	617	752	-31
	Madera	4,735	4,492	4,428	4,318	-110	-174	-417
	Maguarichí	0	0	0	0	0	0	0
	Matachí	416	390	387	367	-20	-23	-49
	Moris	3	3	2	3	1	0	0
	Namiquipa	1,502	1,435	1,507	1,556	49	121	54
	Ocampo	2,503	2,489	2,509	2,518	9	29	15
	Riva Palacio	613	530	644	642	-2	112	29
	Temósachic	64	52	68	62	-6	10	-2
	Urique	585	658	670	672	2	14	87
	Uruachi	3	3	2	3	1	0	0
Región Coahuiltepec	57,559	55,126	56,864	58,381	1,517	3,255	822	
Región Nuevo Casas Grandes	Ascensión	2,565	2,563	2,580	2,676	96	113	111
	Buenaventura	3,233	3,131	3,057	3,036	-21	-95	-197
	Casas Grandes	1,019	784	787	798	11	14	-221
	Galeana	304	335	318	314	-4	-21	10
	Ignacio Zaragoza	731	692	568	557	-11	-135	-174
	Janos	1,123	852	896	857	-39	5	-266
	Región Nuevo Casas Grandes	14,282	13,606	13,938	14,154	216	548	-128
Región Nuevo Casas Grandes	23,257	21,963	22,144	22,392	248	429	-865	
Total Estado		933,227	930,477	959,575	958,691	-884	28,214	25,464



OCUPACIÓN Y DESEMPLEO EN LA FRONTERA NORTE NACIONAL

I Trimestre 2022

INDICADOR	BAJA CALIFORNIA	CHIHUAHUA	COAHUILA	NUEVO LEON	SONORA	TAMAULIPAS	NACIONAL
Población total	3,803,598	3,789,509	3,257,311	6,028,770	2,983,268	3,571,603	128,271,478
Población económicamente activa (PEA) ^{2/}	1,804,722	1,735,066	1,488,638	2,856,917	1,418,883	1,640,403	58,085,314
Desocupada	34,479	45,109	74,770	120,102	40,537	61,964	2,006,191
Ocupada	1,770,243	1,689,957	1,413,868	2,736,815	1,378,346	1,578,439	56,079,123
Primario	50,014	146,359	49,046	69,126	107,539	88,480	6,481,088
Secundario	595,097	638,050	551,107	935,388	420,003	510,656	14,185,659
Terciario	1,035,962	876,078	802,494	1,719,735	823,683	956,836	35,065,887
Gobierno y Org. Internacionales	48,715	54,384	46,727	69,972	43,759	58,916	2,192,995
No especificado	89,170	29,470	11,221	12,566	27,121	22,467	346,489
Informalidad laboral	670,922	593,175	480,715	1,004,411	567,879	692,935	30,955,676
Sector informal	331,035	255,184	284,187	599,362	277,048	361,463	15,870,392
Tasas							
Informalidad Laboral	37.9	35.1	34.0	36.7	41.2	43.9	55.2
Ocupación en el sector informal	18.7	15.1	20.1	21.9	20.1	22.9	28.3
Tasa de desocupación ^{3/}	1.9	2.6	5.0	4.2	2.9	3.8	3.5

Fuente: CIES con base en el INEGI, ENOE.



PIB POR PRINCIPALES SECTORES DE ACTIVIDAD

Estimado al IV trimestre de 2021* Cifras en millones de pesos a precios de 2013.

Sector	Nacional	Prop	Chihuahua	Prop	Participación	Lugar
Industrias manufactureras	2,955,373	16%	165,467	29%	6%	7°
Comercio	3,279,435	18%	101,949	18%	3%	9°
Construcción	1,117,067	6%	29,552	5%	3%	16°
Agropecuaria	610,707	4%	32,884	6%	5%	6°
Minería	1,228,675	5%	25,143	4%	2%	5°
Generación, transm. de energ. Eléc., agua, gas	270,130	2%	11,295	2%	4%	10°
Servicios	8,123,665	49%	211,515	37%	3%	10°
Total PIB en Millones de pesos a precios constantes de 2013	17,585,051	100%	577,805	100%	3.3%	11°
Total PIB en Millones de pesos a precios corrientes	23,617,528		845,580		3.6%	9°

Fuente: CIES con base en datos de INEGI. *Estimaciones con base en el Indicador Trimestral de la Actividad Económica Estatal (ITAEE) de cada sector al IV trimestre de 2021, con cifras originales.



CRUCES FRONTERIZOS

Enero - Abril 2022

Puente Mexicano	Peatones	Vehículos Privados	Camiones Comerciales
Cruce Internacional El Berrendo	0	2,436	845
Puente Libre Córdoba - Las Américas	215,723	968,333	379,639
Rodrigo Quevedo (Palomas)	50,497	80,189	30,263
Puente La Caseta (El Tomillo)	6,990	86,614	31,339
Puente El Porvenir	6,714	8,562	6,589
Puente Juárez Santa Fé	630,019	615,914	218,702
Puente Ojinaga	43,530	145,922	54,865
Puente San Jerónimo	22,278	153,790	94,645
Puente El Buen Vecino	0	366,311	127,521
Puente Zaragoza - Ysleta	323,973	371,182	303,952
Puente Ysleta DCL (Express)	0	300,353	108,401
Total	1,299,724	3,099,606	1,356,761

Fuente: CIES con base en datos de U.S. Customs Services, El Paso, Tx.

INVERSIÓN EXTRANJERA DIRECTA

2012 al I T 2022 - Millones de dólares

Entidad Federativa	2012	2013	2014	2015	2016	2017	2018	2019	2020	2021	I T 2022	Suma del Periodo
CDMX	1,332	5,814	6,124	5,907	6,744	5,103	5,826	8,336	6,910	5,326	7,973	65,394
Estado de México	3,119	4,608	3,580	2,957	2,405	3,761	2,333	2,933	2,370	1,624	798	30,488
Nuevo León	1,281	2,212	1,578	3,362	3,343	1,992	3,621	3,274	3,095	3,232	1,106	28,094
Jalisco	1,415	2,938	1,686	3,138	2,086	1,553	1,008	1,566	2,131	2,143	1,319	20,983
Chihuahua	1,187	2,311	1,934	2,480	1,983	1,822	1,242	1,403	635	1,894	774	17,665
Coahuila	539	1,805	1,625	1,367	1,210	2,673	3,290	1,492	852	1,037	259	16,149
Guanajuato	1,321	2,621	1,318	1,753	1,333	1,678	2,470	796	199	1,797	639	15,925
Baja California	1,019	1,291	1,215	1,167	1,567	1,678	1,639	1,185	1,196	2,225	840	15,020
Tamaulipas	1,051	1,732	724	1,103	1,146	1,538	1,512	1,623	700	1,271	881	13,282
San Luis Potosí	880	2,008	1,065	1,899	815	1,406	1,766	854	913	699	268	12,574
Veracruz	1,061	1,703	1,271	1,589	1,046	915	962	1,081	1,000	935	572	12,135
Puebla	759	1,441	1,057	791	1,163	952	644	2,044	583	626	354	10,415
Querétaro	100	916	1,116	1,438	1,071	983	1,224	1,168	861	870	507	10,253
Zacatecas	754	3,973	759	108	533	458	302	746	-406	1,318	314	8,859
Sonora	1,172	2,089	993	610	506	365	155	450	582	897	347	8,166
Agascalientes	355	69	979	813	595	1,576	1,197	452	744	42	251	7,072
Baja California Sur	739	421	239	373	523	596	492	640	678	1,309	209	6,218
Michoacán	336	2,246	211	419	194	295	437	298	273	1,034	109	5,851
Sinaloa	433	605	400	429	435	762	415	263	742	541	281	5,305
Quintana Roo	584	930	224	325	297	484	592	662	160	314	228	4,799
Oaxaca	354	1,943	483	297	196	497	488	57	244	-93	137	4,602
Otros	1,967	4,577	1,942	3,589	1,973	2,952	2,470	3,032	3,600	2,615	1,262	29,980
Total General	21,758	48,255	30,522	35,916	31,160	34,036	34,084	34,352	28,062	31,658	19,427	349,231

Nota: Es conveniente mencionar que la Ciudad de México (CDMX) tiene una alta concentración de IED, ya que ahí se localizan, en muchos casos, las oficinas centrales de los corporativos. *Información ordenada con base a datos acumulados del 2012 al I T 2022. Cifras preliminares.

PRODUCCIÓN MINERA POR MUNICIPIO

Enero - Marzo 2022

Municipio	Oro (Kg)	Plata (Kg)	Plomo (Ton)	Cobre (Ton)	Zinc (Ton)
Ascensión	1.5	-	30	-	-
Chinipas	992.8	67,950	-	-	-
Cusihuiriachi	13.0	13,666	105	-	16
Guadalupe y Calvo	512.9	113,964	2,479	-	8,289
Guazapares	-	39,424	-	-	-
Hidalgo del Parral	23.0	790	-	-	-
Madera	1,079.2	41,710	-	-	-
Matamoros	-	-	39	-	-
Ocampo	1,123.3	19,389	-	-	-
San Francisco del Oro	10.3	6,800	2,098	418	5,819
Santa Bárbara	44.3	26,393	4,500	1,105	6,945
Urique	287.6	11,899	-	3,230	62
Temósachic	60.7	457	-	-	-
Total	4,149	342,442	9,251	4,753	21,131

Fuente: CIES con base en datos de INEGI.

INVERSIÓN EXTRANJERA DIRECTA POR SECTOR

En el Estado - 2012 al I T 2022 - Millones de dólares

Sector	2012	2013	2014	2015	2016	2017	2018	2019	2020	2021	I T 2022
Industrias manufactureras	949	1,170	1,460	1,937	1,299	1,095	814	1,055	466	1,222	474
Minería	71	543	366	254	144	146	123	14	-30	359	74
Transportes, correos y almacenamiento	9	357	135	196	405	434	72	43	8	123	61
Comercio	58	32	32	54	38	33	76	68	36	83	14
Información en medios masivos	61	115	-166	6	32	20	26	47	42	24	22
Servicios financieros y de seguros	15	-17	112	61	2	116	34	109	117	77	81
Servicios de apoyo a los negocios	3	2	12	6	1	2	0	0	-2	7	0
Generación, transmisión y distribución de energía	1	61	-0.02	0	16	-37	95	33	-9	-11	0
Construcción	15	10	-12	2	19	6	6	-1	-6	1	0
Otros	5	37	-6	-37	29	8	-4	34	14	8	47
Total	1,187	2,311	1,934	2,480	1,983	1,822	1,242	1,403	635	1,894	774

Fuente: CIES con base en datos de la Secretaría de Economía Federal. Cifras preliminares. Nota metodológica: La metodología para medir y dar a conocer los flujos de inversión extranjera directa (IED) hacia México fue elaborada de manera conjunta por la Secretaría de Economía (SE) y el Banco de México, siguiendo las recomendaciones de dos organismos internacionales y sus respectivos documentos: Fondo Monetario Internacional (FMI): Manual de Balanza de Pagos, Quinta Edición (MBP5) Capítulo XVIII, 1993. Organización para la Cooperación y el Desarrollo Económicos (OCDE): Benchmark Definition of Foreign Direct Investment. Cuarta edición (BD4), 2008. Información preliminar por cambio de metodología. 47

EXPORTACIONES TOTALES

2012 al 2021 - Millones de dólares

Periodo	Nacional	Chihuahua	Participación
2012	320,014	41,765	13.1%
2013	329,563	43,771	13.3%
2014	347,560	45,594	13.1%
2015	337,170	40,303	12.0%
2016	324,901	43,342	13.3%
2017	351,726	46,492	13.2%
2018	400,710	52,864	13.2%
2019	417,580	57,434	13.8%
2020	374,590	54,920	14.7%
2021	439,770	58,543	13.3%

Fuente: CIES con base en datos de INEGI.



PRINCIPALES PRODUCTOS EXPORTADOS EN EL ESTADO DE CHIHUAHUA POR FRACCIÓN

Acumulado del 2021 - Miles de dólares

Sector	Monto	
334	Fabricación de equipo de computación, comunicación, medición y de otros equipos, componentes y accesorios electrónicos	\$28,527,056
336	Fabricación de equipo de transporte	\$12,978,530
339	Otras industrias manufactureras	\$4,505,352
335	Fabricación de accesorios, aparatos eléctricos y equipo de generación de energía eléctrica	\$3,297,190
333	Fabricación de maquinaria y equipo	\$3,020,698
332	Fabricación de productos metálicos	\$1,586,035
212	Minería de minerales metálicos y no metálicos, excepto petróleo y gas	\$824,841
326	Industria del plástico y del hule	\$717,584
311	Industria alimentaria	\$677,491
111	Agricultura	\$558,692
331	Industrias metálicas básicas	\$458,510
325	Industria química	\$371,481
112	Cría y explotación de animales	\$294,820
337	Fabricación de muebles, colchones y persianas	\$275,124
0	Subsectores no especificados	\$112,545
312	Industria de las bebidas y el tabaco	\$78,439
327	Fabricación de productos a base de minerales no metálicos	\$77,666
322	Industria del papel	\$70,900
316	Curtido y acabado de cuero y piel, y fabricación de productos de cuero, piel y materiales sucedáneos	\$64,423
321	Industria de la madera	\$45,368
	Total general	\$58,542,745

Fuente: Grupo de trabajo integrado por INEGI-BANXICO-SAT (Servicio de Administración Tributaria) y la Secretaría de Economía Estatal.

Datos estimados SECE-CIES, con información de la Dirección General de Aduanas, SAT.

Nota metodológica: Debido al método de estimación, la serie puede ser modificada al incorporarse nueva información.

POSICIÓN CHIHUAHUA

INDICADOR	PERIODO	UNIDADES	NACIONAL	CHIHUAHUA	% DEL NACIONAL	POSICIÓN NACIONAL	PRIMEROS LUGARES
	IVT 2021						
Producto Interno Bruto		Millones de Pesos constantes de 2013	\$ 17,585,051	\$ 577,805	3.3%	11°	Cd.Mex, Mx y N.L.
PIB Percápita		Pesos Corrientes	\$ 184,518	\$ 223,439	n/a	9°	Camp., Cd.Mex, Tab.
Población (ENOE)	1 T 2022	Personas	128,271,478	3,789,509	3.0%	12°	Mx, Cd.Mex, y Jal
PEA		Personas	58,085,314	1,735,066	3.0%	12°	Mx, Cd.Mex, y Jal
Población Ocupada		Personal Ocupado	56,079,123	1,689,957	3.0%	12°	Mx, Cd.Mex, y Jal
Empleo IMSS	2022/May	Asegurados	21,008,487	958,691	4.6%	7°	Cd.Mex, Jal y N.L.
COMERCIO INTERNACIONAL	IVT 2021						
Exportaciones		Millones de dólares	\$ 439,770	\$ 58,543	13.3%	1°	Chih., Coah., B.C.
INVERSIÓN	1 T 2022						
IED		Millones de dólares	\$ 19,427	\$ 774.4	4.0%	7°	Cd.Mex, Jal., y N.L.
IED Manufactura		Millones de dólares	\$ 4,693.5	\$ 474.3	10.1%	2°	Cd.Mex, Chih. y N.L
Producción Manufacturera	Ene - Mar 2022	Millones de dólares	\$ 123,337	\$ 1,825	1.5%	18°	NL, Coah, Mx y Gto.
IMMEX	Mar 2022						
Empleos		Personal Ocupado	2,882,127	431,580	15%	1°	Chih, B.C., y N.L.
Establecimientos		Establecimientos	5,200	490	9%	3°	B.C., N.L. y Chih
Valor Agregado *	Ene - Mar 2022	Millones de dólares	37,519	2,362	6%	7°	N.L., Coah., Gto.
Ingresos provenientes por maquila *		Millones de dólares	10,669	2,300	22%	1°	Chih, B.C. y Tam
MINERÍA (Producción)	Ene - Mar 2022						
Oro		Kilogramos	32,086	4,149	13%	5°	Son., Zac. y Gue.
Plata		Kilogramos	1,540,133	342,442	22%	2°	Zac., Chih y Dgo.
Plomo		Toneladas	68,856	9,251	13%	2°	Zac., Chih. y Dgo.
Cobre		Toneladas	185,945	4,753	3%	4°	Son, Zac y S.L.P
Zinc		Toneladas	189,059	21,131	11%	3°	Zac, Dgo y Chih
AGRICULTURA (Producción)	2021						
Avena forrajera en verde		Toneladas	10,024,098.7	2,483,474.6	25%	1°	Chih, Dgo., y Zac.
Alfalfa achicalada		Toneladas	2,720,072.4	1,556,036.5	57%	1°	Chih., B.C. y Son.
Algodón hueso		Toneladas	812,964.5	646,768.3	80%	1°	Chih., B.C. y Coah.
Manzana		Toneladas	631,766.8	490,669.6	78%	1°	Chih., Coah. y Pue.
Cebolla		Toneladas	1,451,250.0	296,271.4	20%	1°	Chih., Zac. y Gto.
Nuez		Toneladas	135,946.8	77,826.4	57%	1°	Chih., Coah. y Son.
Avena grano		Toneladas	101,069.4	55,680.1	55%	1°	Chih., Mx. y Tlax.
Chile verde		Toneladas	2,458,493.9	493,323.8	20%	2°	Sin., Chih. y Son.
Durazno		Toneladas	217,266.0	30,093.0	14%	2°	Zac., Chih. y Mich.
Chile seco		Toneladas	125,649.7	17,039.6	14%	3°	Zac., S.L.P. y Chih.
Sorgo forrajero en verde		Toneladas	4,176,967.7	390,389.1	9%	4°	Coah., Dgo. y Sin.
Frijol		Toneladas	1,288,806.5	104,226.6	8%	4°	Zac., Sin. y Dgo.
Sandía		Toneladas	1,194,033.0	93,754.0	8%	4°	Son., Jal. y Mx.
Maíz grano		Toneladas	27,503,477.8	1,501,315.6	5%	6°	Jal., Dgo. y Zac.
Maíz forrajero en verde		Toneladas	17,250,123.3	1,016,599.5	6%	6°	Coah., Gue. y Son.
GANADERÍA (Producción)	2021						
Bovino Leche		Miles de Litros	12,851,658.6	1,212,845.0	9%	4°	Jal., Coah. y Dgo.
Caprino Leche		Miles de Litros	166,516.7	7,649.6	5%	5°	Coah., Gto. y Dgo.
Guajolote Carne		Toneladas	18,315.3	1,053.0	6%	6°	Yuc., Pue. y Mx.
Guajolote en pie		Toneladas	24,589.0	1,346.5	5%	7°	Yuc., Pue. y Mx.
Bovino en pie		Toneladas	3,872,196.1	163,994.4	4%	9°	Ver., Jal. y S.L.P.

*El valor agregado considera las remuneraciones pagadas, los insumos nacionales y el consumo de bienes y servicios.

Fuente: CIES con base de datos de SAGARPA, INEGI, IMSS y CIES.

El PIB 2021 se estima en base al promedio de las variaciones anuales de cada trimestre del ITAEE.

Las exportaciones son totales.